◇ 安全な速度でスリップに注意
◇ 正しい横断と歩行者保護の一時停止
◇ 寒い日の道路の水まきはやめましょう
（交通安全２月の目標）

# 県民の友

昭和38年2月1日　第298号
発行所　和歌山市小松原通１丁目１番地
和　歌　山　県
発行人　文書広報課長　出水清治
印刷所　和歌山新聞社
昭和29年５月28日日本国有鉄道特別扱承認
雑誌第2816号

## 大企業の誘致すすむ

# 工業立県への巨歩

## 地元企業の育成にも一役

県では、県民生活の向上と、先進県への発展のため各種産業の近代化をはかり、また産業発展の基盤となる道路や港湾、用地、用水などの開発に努力をしています。そして、すでに、昨年度の工業の伸び率を戦前にくらべてみますと、全国でも極めて高い率をしめすまでになりました。

県には、北部をはじめ中南部にも、工業が発展するのにめぐまれた地域がたくさんありますが、とくに和歌山市、海南市、下津町、有田市を結んだ海岸線で形づくられる「北部臨海工業地帯」は、工業地帯として大発展するための諸条件がそろっているうえ、京阪神にも近いので、将来の大工業地帯と折紙がつけられています。

なかでも、海南港黒江湾の工場用埋立地約百六十一万平方㍍はその中核と目されていましたが、このほど大企業の誘致の話合いが進み、いよいよ工業立県への巨歩をふみ出すことになりました。

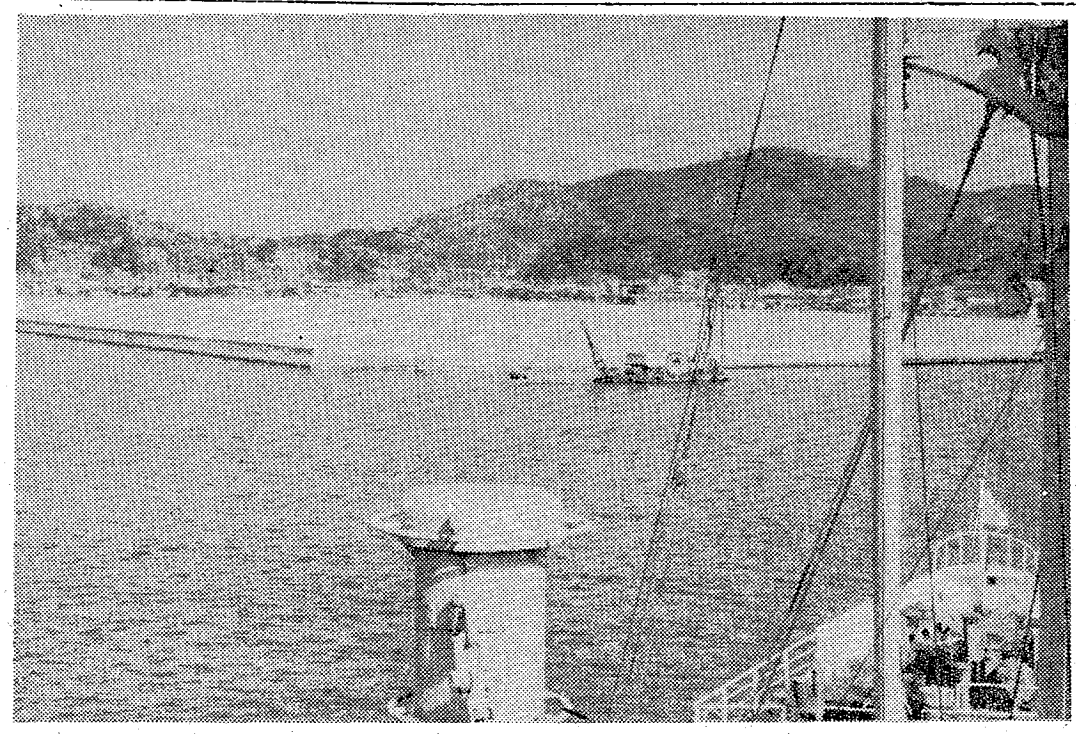

初入港の大型船の上から見た第一工区

### 海南港埋立地

海南港黒江湾の埋立地は、昭和三十六年から総工費五十億円で工事がはじめられ、第一、第三工区は出来上り、今第二工区の埋立工事にかかっています。

第三工区の約十九万八千平方㍍は、隣接の富士興産が買って工場を拡張し、すでに潤滑油、アスファルトを主製品とする石油精製工場の建設を進めています。また第一工区約二十万五十平方㍍と第二工区約百二十万七千平方㍍には、公害の少い（工場の煤煙や工場排水で付近の人々が被害を受けないよう）そして、地元の中小企業の発展にも役立つようになど、いろいろの条件をつけて大企業の誘致につとめて来ました。そして、このほど来、住友グループ（住友関係の諸企業）と関西電力の進出について、具体的な話合いがされており、近く正式に決定され見込みです。

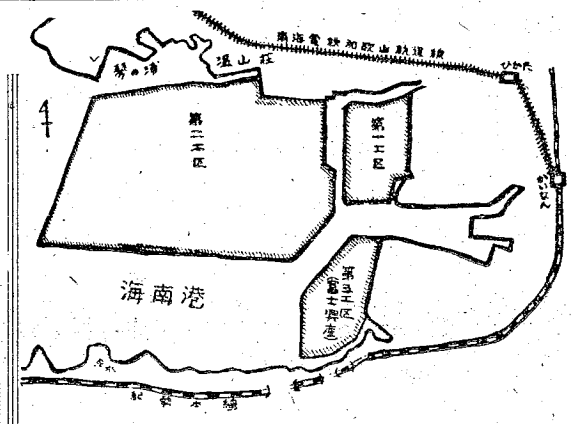


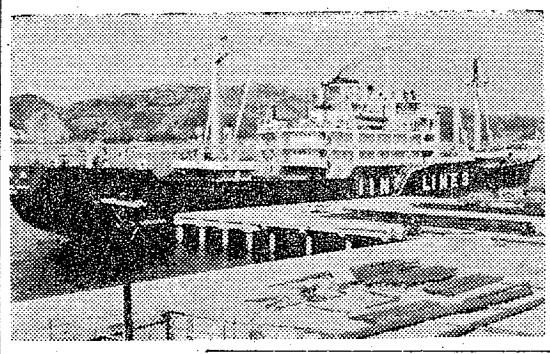

一月二十日海南港に初めて大型船が入港、第三工区の富士興産岸壁に接岸して、アスファルト六百㌧を積みこみました。

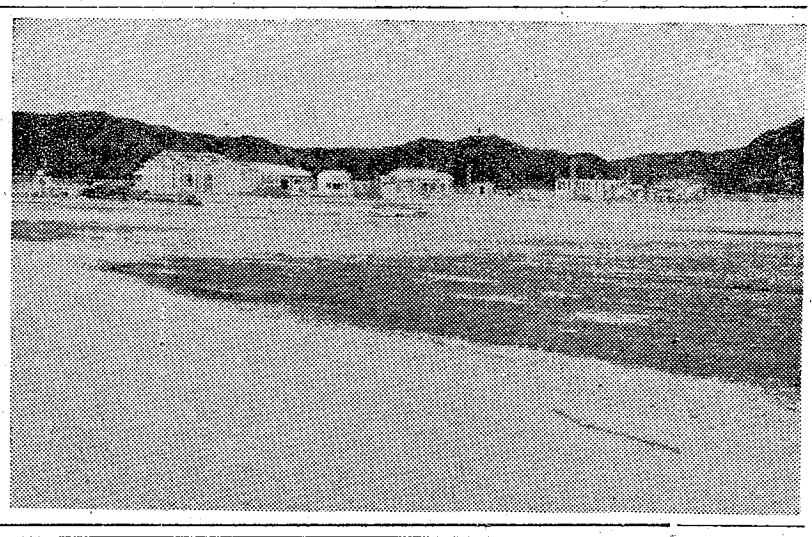

工業用地の造成とともに、住宅団地も大規模につくられ、はやくも槌音も高く、県営住宅が建てられています。（紀三井寺団地）

## 成人された皆さんに

県知事　小野真次

成人になられました、県下一万五千九百余名の皆さん、おめでとうございます。

成人式も終えられ、人生への夢と希望であらたな決意をみなぎらせておられることと、心からお喜び申し上げます。

県では、若人が心身共に健康で強い体力を持つことが重要だという考えから、特に成人体力健康検査を全国にさきがけて実施し十四回を迎えましたが、年とともに成果をあげ、全国的にも注目されております。これもひとえにあなた方や関係各位の深い御理解と御協力のたまものと厚く御礼申し上げます。

立派に成人されたあなた方は、家庭の一員として、また職場や地域社会の中で今日まではぐくまれ、成長されてきました。社会はこれからは法律的にも実際的にも、あなた方を独立した一人前の人、即ちみずから判断し、行動し、責任をとらなければならない大人として認めます。その自覚をはっきり持たれるとともに、互いに励まし合いながらさらに心身をきたえ、教養を深め、人格を高めていただきたいと存じます。

いまや和歌山県政は、県民の皆様が現実に御理解下さっておりますように、うち続いた災害から立ち上り県財政を建て直して、その苦闘の中から築き上げて参りました幾多の礎石の上に、待望の先進県へ飛躍するための施策を積極的に進めております。

ちょうどあなた方のように希望に満ち清新の気あふれるこの県政を、いっそう推進するよう力強い御支援と御協力をお願いするとともに、かさねて成人なきった皆様方を心からお祝い申し上げます。

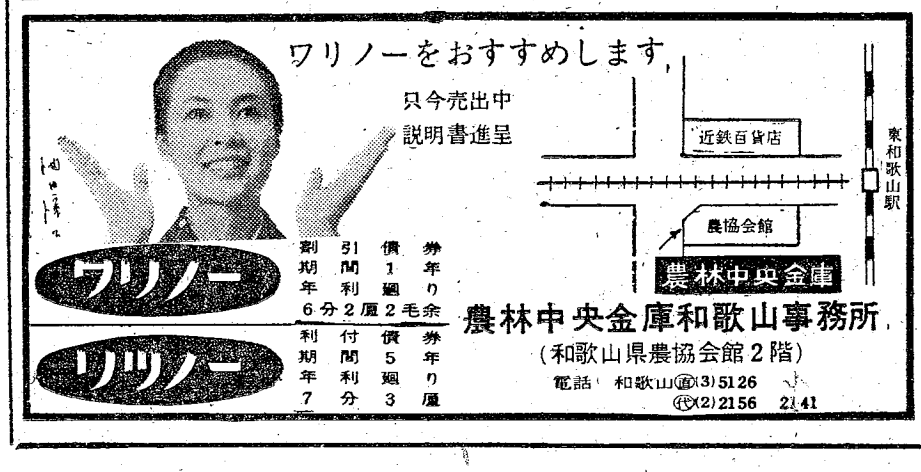


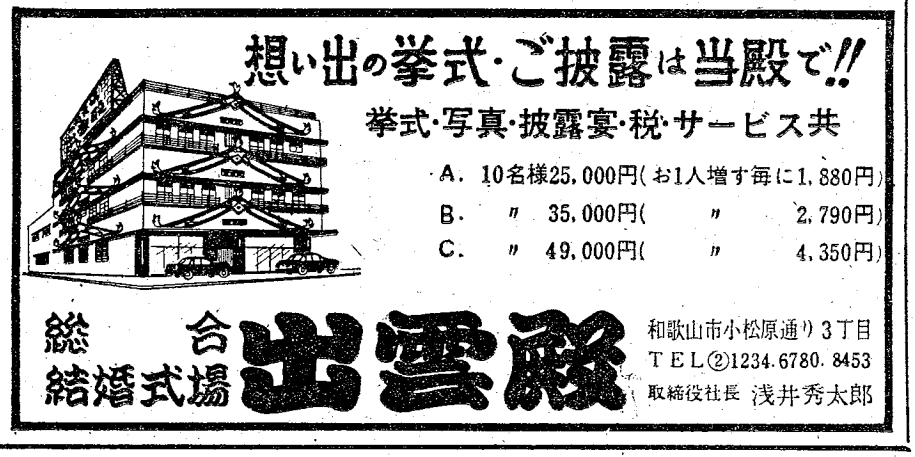

# 社会福祉と体育・文化の向上へ

県では、総人口の一割に近い老人方に、文化的な楽しい老後をすごしてもらうため、老人福祉相談員の設置や老人クラブの育成などいろいろな対策を講じています。そして、こ

## 社会福祉センターを建設

### 婦人と青少年憩いの場にも

県民のすべての人々が健康で明るく、楽しい毎日を送れるようにと、県では、いろいろのことをしています。

その一つにお母さん方や青少年の教養を高めたり、こどもの幸せを高めるための団体やクラブの育成、指導など特に力を入れています。

そこで県では、社会福祉関係の団体や婦人団体のよりどころとし、相互に横の連絡調整をはかりながら、社会福祉や婦人活動の総合的な施策をより強く推し進めるとともに、すべてのお母さん方や青少年の憩いの場として、誰でも気軽に利用できる「社会福祉センター」を建設することになりました。

社会福祉センターは、和歌山市向の芝に総事業費七千二百万円で鉄筋コンクリート三階建（千九百余平方㍍）のスマートな建物で、今月上旬に着工し、八月に完成する予定です。ここでは次のような事業を行ないますから、完成後は広く県民の皆さんに利用されるでしょう。

一、特に母子家庭のあらゆる相談に応じるようにするとともに生業指導、技能修得、就職および内職のあっせんをする機関が設けられます。

二、婦人関係のいろいろの団体の中心をここに置き、連絡調整をはかりながら、お母さん方の教養を高めて、よりよい家庭づくりの足場となるようにします。

三、勤労青少年のために談話室を設けます。ここでは、毎日社会の中でそれぞれの仕事に忙殺されている青少年の皆さんに休息の場、修養の場としてもらうためのものです。

四、結婚式場をつくり、安い経費で意義深い結婚式を行ない、生活改善にも役立つようにします。

五、会議室、宿泊室、食堂も設けて社会福祉関係者や婦人団体はもちろん、県民の皆さんが利用できるようにします。

（写真は婦人会館設計見取図）

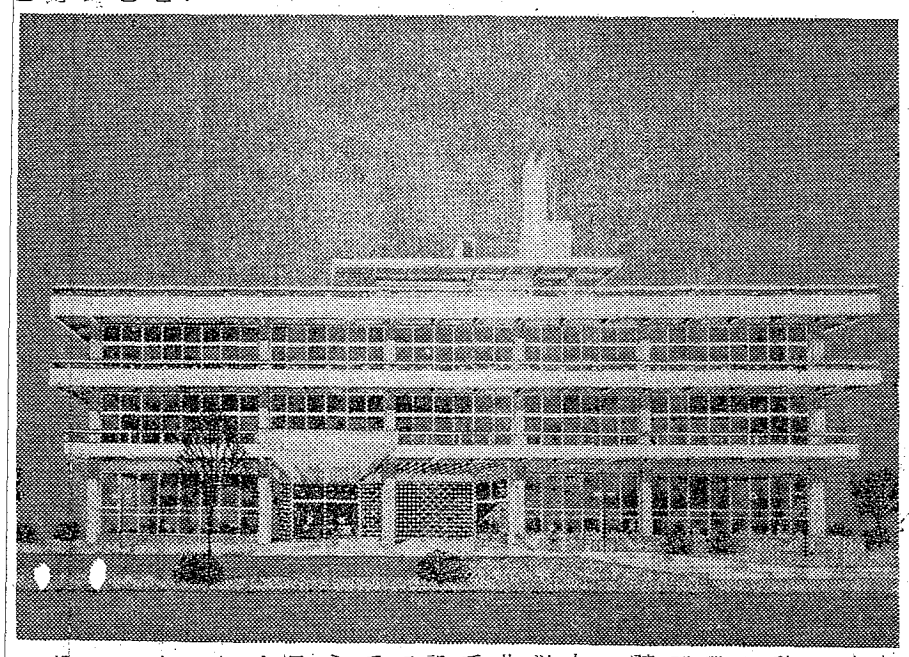

## スポーツの振興に

### 体育館と運動公園を

県では、県民の体育向上とスポーツの振興をはかるとともに、将来の国体誘致をめざして、体育館と運動公園（総合運動場）を建設することになり近く着工します。体育館は総工費二億円で今秋に完成させ、運動公園は総事業費七億五千万円、四年計画で建設します。

（体育館）和歌山市向の芝、県営陸上競技場の北東側約一万一千余平方㍍に建設されるもので、鉄筋二階建で、三角窓からの採光も十分取り入れられるよう工夫されています。

地階は機械室、一階は、バレー、テニス、バスケット、体操、卓球などができる三千百余

体育館横に、将来練習用の補助体育館を建設する計画も進めています。

（運動公園）県開発公社（理事長―小野知事）の初仕事として、昨年四月から工事を初めていた紀三井寺団地（四一万余平方㍍）がこのほど完成しました。

県ではこの地に、住宅難の緩和のため住宅団地をつくるとともに、体育振興をはかるため、運動公園を建設します。

運動公園は、七億五千万円を投じて、野球場、陸上競技場、庭球場などの運動施設をはじめ、児童遊戯場、運動公園などを、四十年度までに完成させるよう近く工事をはじめることになっています。この運動公園が完成すると近畿でも診られない一大スポーツ、レクリエーションセンターとして県民のすべてが親しく利用でき、本県の体育振興の上に大きな役割を果たすものと期待されています。

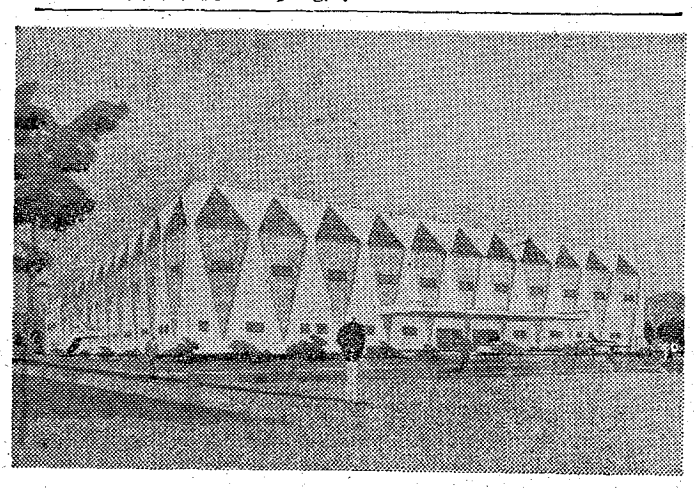

体育館の設計見取図

紀三井寺運動公園

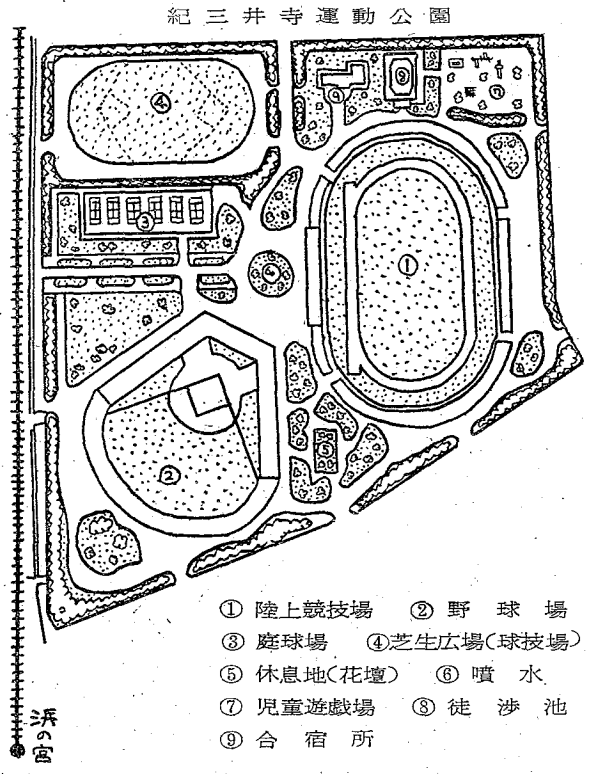


## 工事進む美術館

### 桜花とともに開館

県内の美術愛好者たちが、多年の夢としていた県立美術館が、総事業費六千万円で、和歌山公園内の県立図書館前に建設されています。

この美術館は、地下一階、地上二階建（延二九七平方㍍）のスマートな建物で、工事は昨年八月着工以来順調に進められ、今春には県民の美術の殿堂として、県展はもちろん個展などもどしどし開かれるようになります。

## 科学教育の普及に

### センターを建設

県では、科学思想の普及、とくに青少年に対する科学教育を重視、小、中学校高等学校の理科の先生の研修と理科教育の指導のため、工費七千二百万円、鉄筋三階建、建坪二千百二十四平方㍍の科学教育センターを建設する計画を進めています。センターには最新式の設備をもつ化学、生物、物理、地学、電気、光学、音響研究室それに気象観測室などが設けられることになっています。

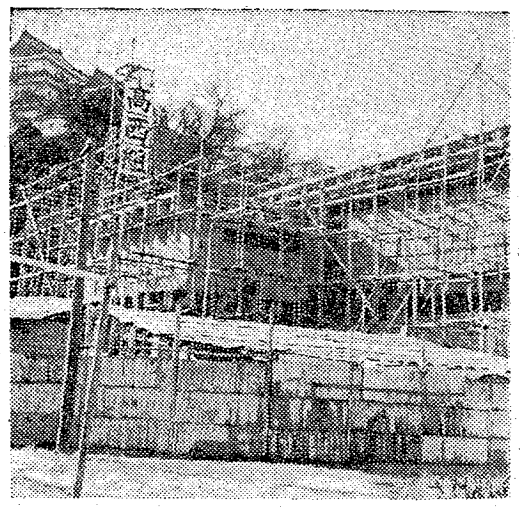

## 新農業の人づくり

### 農業センターを設置

県では、新しい時代の農業を担う人達の教育と研修のため、伊都郡かつらぎ町に農業センターを設けることになりました。

農業センターは附属の水田四㌶、果樹園五㌶、畑一㌶、牧草地四㌶、と乳牛二十頭、鶏千羽、豚百頭をもち、各種建物延四千七百五十二平方㍍を建設する計画で、総事業費一億五千余万円、ことしから三十九年度末までに完成（一部機械設備は四十年度までに）することになっています。

ビニールハウスの群れ（上）
草地改良用ブルを購入（下）

伝統と信用を誇る ツルノタキ
第一、二、三、四回 全国清酒品評会 優等賞受賞
鶴の滝
醸造元 帯庄酒造合資会社 電話（妙寺）2番

スタートは気軽に中古車から！
トヨエース
運搬に、配達に、連絡に、
よい車の採用こそ能率向上のキメ手です！
車種でも、年式でも、
お求めになったその日からバリバリ働く
実力ある中古車を数多く集めています
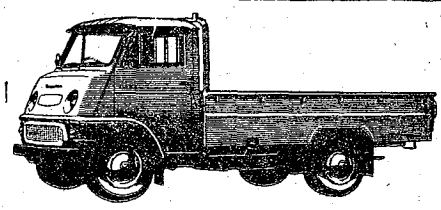
1200cc 55馬力 3人乗
和歌山市関戸345ノ1 TEL②5126(代表)
和歌山トヨペット㈱ 中古車部

# 活発に動いている県政

# 最優先で道路整備

## 年々増加　三七年度は一九億円

**―道路と農業についてきかせますが、県では、道路整備に特に力を入れているという、その予算は…**

「和歌山県の産業、経済を発展させるためには、道路を良くすることが大切です。そこで、道路事業を県政の重点事業の一つとして取り組み、県財政の許すかぎり最優先して予算を支出しています。

たとえば、昭和三三年度が九億一千万円で、その後年々増加して、三七年度は十八億七千万円と二倍以上になっています。」

**―海岸線を通る国道四十二号線の改修、補装が進められていますが、その見通しは…**

「国の道路整備五か年計画に入っていなかったのですが、県や地元選出の国会議員方の努力で、三四年一級国道に昇格し、その後、新宮・和歌山の両方からと交通量の多い中間部から改修補装が急ピッチで行なわれ、立派な道路に生れ変りつつあります。昭和三九年度中には、白浜までの改修補装が完了することになっています。

なお早く整備を行なうため、三十七年度も三十億円の工事費を建設省に強く要望しましたが、国の予算の関係で十五億円となりました。また一級国道に昇格しても、相当額の県費負担をしています。

**―その他の主要な道路は…**

「和歌山から橋本へ通じる国道二四号線と、和歌山から大阪への国道二六号線は、既に完全舗装され面目を一新していますし、奥地開発の上に最も大切な新宮・大和高田間の国道も貫通し、新宮から紀伊半島のまん中を走る定期バスが運行されるなど、産業や観光に大きな役割りを果しています。

また、紀北の内陸工業地帯として飛躍を図るため、橋本―高槻線の国道昇格も、昨年五月にきまり、大改修が行なわれることになりました。

さらに、第二阪和国道の新設も本格的な調査が進められています。

その他県道の整備には、粉河加太線の改修などにことし六億四千七百余万円で四万㍍の改良工事と三億三千余万円で舗装工事を行なうなど県内の幹線道路の整備は、どんどん進んでいます。」

**―国道や県道の橋も木橋が少なくなったようで―**

「その通りです。木橋から永久橋への改良は、他府県が驚くほど急テンポで行なわれています。（昭和二七年度五二％あった木橋が三七年度には二四％に減少）」

## 農業所得は52万円、全国平均を大きく上廻る

**―県では、早くから、農業所得の拡大に努力しているようですが、全国的には…**

「農林省が発表した農業総生産額指数で全国一位、農業生産指数で二位の伸びを示しています。このような大きな伸びによって、農業所得（昭和三五年の所得の統計）も全国平均より高く、一戸当り五二万円（全国平均四二万円）となっています。

また、県内農家の消費水準では、全国農家平均が全国勤労者平均の七五・八％に対し、本県は一〇〇・一％となっています」

**―そのように農業所得が全国平均を大きく上廻ったことの原因は…**

「県では、農家や関係の方々と力をあわせて、農業所得を増すため、果樹、畜産、そ菜などの振興を強く推し進めてきました。そして、果樹では、昭和二六年当時より栽培面積、生産量とも二倍、畜産関係では乳牛四、四〇〇頭（二倍）豚一四、三〇〇頭（五・五倍）鶏七二九、〇〇〇羽（一・四倍）と大きく伸びています。今後も農業構造改善事業の大きな柱としてこの方面を、強く推し進めることになっています。こうした事業を、全国に先んじて早くから行なったことが、全国平均を上廻る農業所得となったものと思います。しかし、もっと、もっと大きく伸ばすよう、県政上、あらゆる面でいっそう努力します。」

**―農業用水や土地改良の仕事の方は…**

「県では県内各地で、たくさんの土地改良事業を行なっています。中でも、日高川の水をひいて、畑地の高度利用をはかるために、全国でも数少ない畑地かんがい事業を御坊市名田地区で、二億三千五百余万円の予算をもって、県営で行なっていますし、紀の川の水を最大限に活用するための紀伊平野土地改良事業も、昭和三〇年から始められていますが、今年から、大きく本格的に行なわれることにきまりました。」

**―車窓から見る海岸線や山川が美しいだけでなく、本県が先進県をめざして、どんどん動いているのですね。**

「その通りです。農業で言っても、車窓から見える暖地園芸のビニールハウスの群れ、少し入ると、農業用水を確保する統合井堰や畑地かんがいの水路工事などがあり、スプリンクラーが廻り、試験場が活動する姿などが見られます。また、有田川に四十億円をかけるダム工事や、紀三井寺団地の造成、有田・海南沿岸の埋立てによる土地づくり、そこへの工場誘致の決定をはじめ、社会福祉センター、体育館、美術館、科学教育センター、総合運動場など、県民生活をより豊かにする諸施策が力強く行なわれ、先進県への夢が、今や現実の姿となって、私たちの目の前にせまってきています。

## 五千万円で老人ホーム

現在、県下にある養老施設は、生活保護によるものですが、今度建てるのは、一般の老人方で、戦争や病気などでこどもや身寄りをなくしたり、家庭の事情で別居を希望する方に、安い料金で入ってもらい、健康で明るく楽しい生活を送ってもらおうというものです。事業費五千万円（整地費千五百万円を含む）もきまったので、近く風光明媚な地を選び着工されます。

平方㍍の競技場のほか役員室、事務室、医務室、シャワー、ふろ場があります。二階はベンチ式の八千人收容の観客席が設けられるなどデラックスなものとなります。なお、バスケット、体操、卓球などができる三千百余

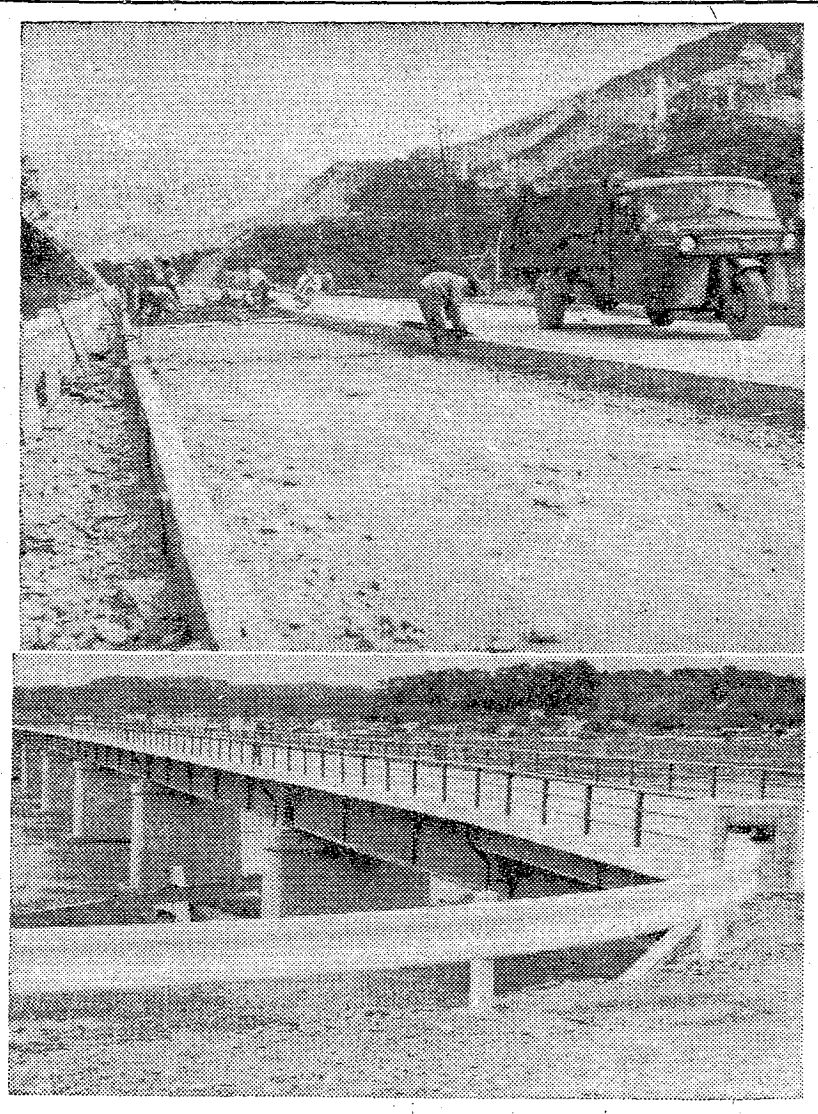

ことしだけで道路の舗装新設された延長は五四・二㌔もある。また、橋の永久橋化もどんどん進んでいる。

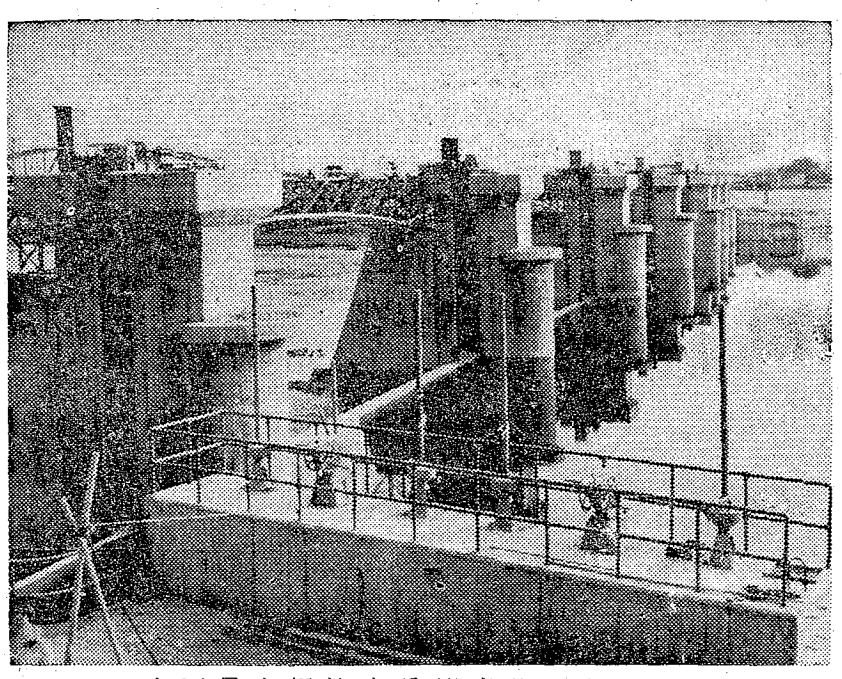

水不足を解消する統合井堰（上）
果樹振興に活躍する果樹園芸試験場（下）

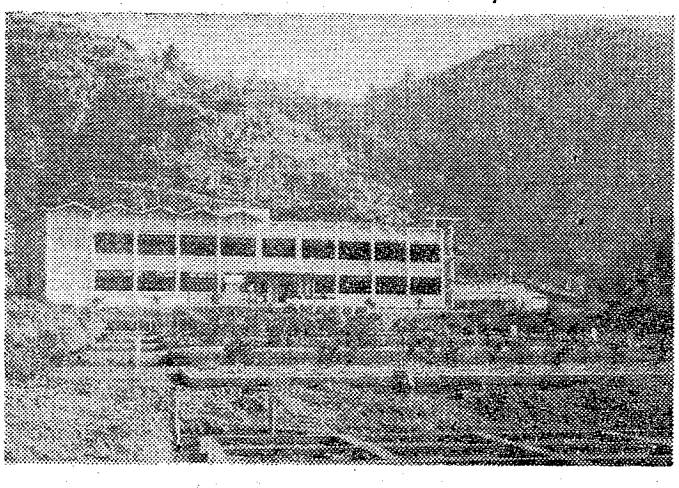

耕地整理あとにビニール畜産振興へ草地改良用

本紙についてのご意見ご希望は県文書広報課へ

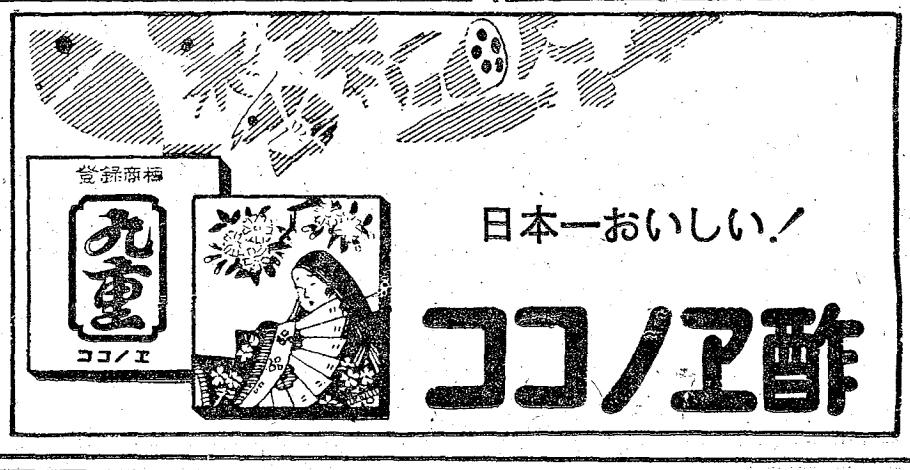


冷暖房装置　営業用冷凍陳列
営業用冷蔵庫　工業用冷却装置
其他冷凍応用品設計施行
東和冷機株式会社
代表取締役　児玉佐一郎
専務取締役　中谷勉
本社　和歌山市本町6丁目　電話　和歌山②5641
工場　和歌山市鷹匠町3丁目　電話　和歌山②9780

# 市内版

# 県と地元を結ぶ
## 一日土木部を開く

地元のなまの声を県政に反映させようと、一日土木部が粉河町をトップに県下各地で開かれて来ましたが、一月二十五日には、和歌山市、海南市、海草郡を対象に、農協会館で開かれました。

県からは土木部長以下幹部総出のほか、和歌山市、海南市、海草郡各選出の県議会議員も出席、地元からは市助役議長、各部長、各町長、また建設業者などが出席して、それぞれ各市町から懸案事項の要望がなされました。和歌山市から雑賀崎灯台線の改修など九件、海南市より国道四十二号線拡巾についてなど五件、下津町から新田脇の浜地区防潮工事促進など六件、野上町より岩出野上線の改修など五件、美里町から海南高野線の改修など要望事項の説明がなされました。

これに対して県土木部長はじめ各課長から具体的な回答がなされるなど、土木行政を民主的に推進するうえに意義ある一日土木部は、よい成果を挙げました。

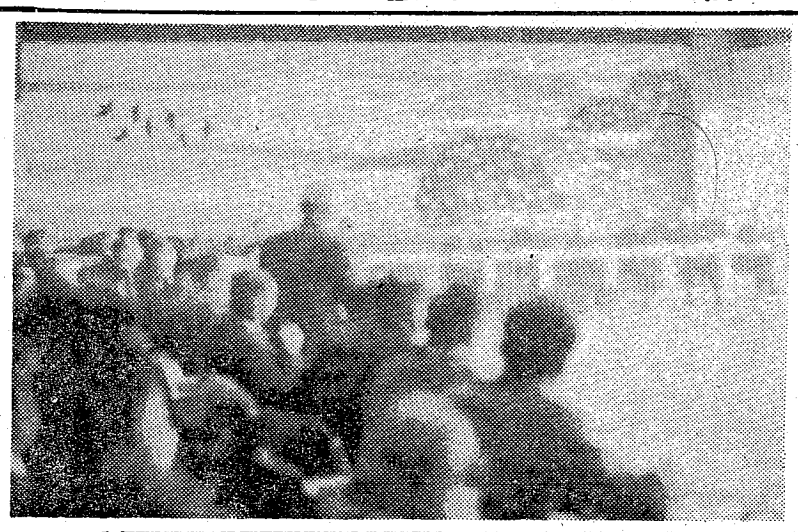
地元の要望に即答をする一日土木部

### 住宅つき店舗
### 社宅など融資

県建築課では、三十八年度分の中高層耐火建築（住宅つき店舗、事務所）と産業労働中住宅（会社々宅）の建設資金の融資の受付けをします。申込受付期間は、二月二十日から三月二十日までです。資格、条件など詳しいことは建築課（電③六一一一県庁）へお問い合わせ下さい。

早期に発見
早期に治療
成人病予防週間

# 受入れ体制を整備
## 中卒者の県内就職へ

今春三月県内の中学校を卒業する生徒は約二万七千三百名いますが、このうち公共職業安定所の紹介によって就職を希望するのは男二千八百九十三名、女二千四百二十名、おります。これに対して県内事業所からの求人は男三千百九十一名、女三千六百六十一名で就職希望者数を遙かに上廻っています。そしてこれを職業別にみますと、織布など繊維関係の職種では三倍に達する求人がある反面、機械や電気関係の職種では求人が希望者の半数にも達しないほど求人求職の不均衡が著るしく、更に京阪神や中京方面の事業所から七千名に近い求人が連絡されてきていますので、就職希望者は依然として県外求人に依存する傾向にあり、全体の四割をこえる二千三百四十七名が県外就職を希望しています。

このため、県ならびに県下の各公共職業安定所では、各地区職業指導協議会や父兄会等を通じて学校・父兄との連携を図り、生徒の職業選択についての職業情報や県内事業所の求人情報をおしらせするとともに職業講話、職業適性検査、職業相談を強化して県内就職についての指導を行なっています。一方、県内の事業主に対しては、県外事業所に匹敵できるように雇用条件を向上し強力な受入体制を整備するよう、求人受理や雇用主懇談会等、あらゆる機会を通じて労働条件、福利厚生、労務管理の改善向上をよびかけてきました。

従って、最近では初任給等についての大企業と中小企業或いは地域的にみられた各種の格差が殆んどなくなり受入体制も整備され、県が数次にわたって実施してきた求人求職の需給調整の効果も着々と上ってきています。

# 交通事故の防止へ
## —県民運動一年を迎う—

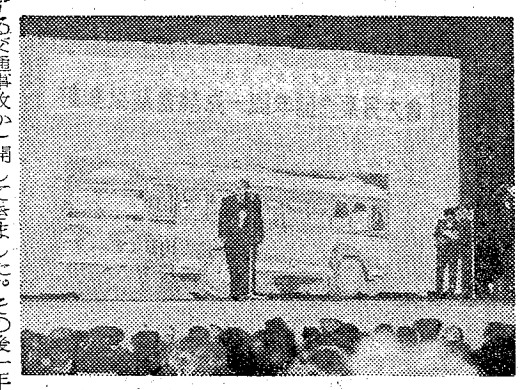

県では、激増する交通事故から県民を守り、また県議会からの要望もあって、昨年の一月に「交通事故をなくする県民運動推進協議会」を結成、交通安全の一大県民運動を展開してきました。その後一年経たわけですがその活動のあとを振り返ってみましょう。

**▽各地に地区協議会**

県民総ぐるみの運動としてすすめていくため、各郡市に十三の地区協議会ができました。春秋の交通安全運動をはじめ、交通事故をなくする県民運動もこの協議会が中心になってすすめてきました。

**▽児童生徒に対する交通安全教育**

それまでは各学校でそれぞれ独自の教育をしていましたが、全県下的に準正課として教育する計画のもとに交通安全教育指導計画書を作成、各学校に配布しています。また交通安全に関する図画、標語、作文などを募集し、交通安全に対する意識の向上をはかってきました。

**▽一般の交通道徳を向上**

ビラ、ポスターなどを地区協議会を通じて配布したり、交通事故ゼロの日には広報車で街頭宣伝をしたり、写真コンクールなども募集、また毎月の月間目標をきめて、その目標が完全に実行されるよう呼びかけたりして交通安全意識、交通道徳の高揚につとめました。また運転者、雇用者に自主的な事故防止対策をうながし、県下の業者別無事故運転競技を実施しました。

**▽春秋の交通安全運動**

春秋には、交通安全運動推進本部をもうけ、警察をはじめ各地区協議会、各協賛団体などの積極的な参加により県下に巾広く運動を展開、相当の成果をあげました。

**▽昨年一年の事故**

事故が三千九百九十二件、死者が百三十七名（六人減）ありました。また事故原因の順は、徐行違反、わきみ運転、追越不適当、めいてい運転、操縦未熟となっています。

なお、このほど推進協議会結成一週年を記念して県民大会が経済センターで盛大に催され、また交通事故の防止に尽力されたつぎの方々や団体が表彰されました。（本版関係）

【個人】▽三木貞雄＝市内湊二一六▽上垣嘉造＝市内納定一五▽山田義美＝市内毛見一四三七▽中井隆雄＝市内東河岸町一〇七

【団体】▽和歌山市商業婦人会、▽市立中の島小学校育友会交通班、▽市立雄湊小学校交通指導部、▽市立本町小学校育友会交通指導部。

（写真は一周年記念県民大会で挨拶する会長小野知事）

# 税の申告は相談所で
## 期限（申告）は三月二十日まで

◎今年から所得税確定申告書、個人事業税、個人県、市民税申告書を共同納税相談所で同時に申告ができます。

相談所とは原則として税務署内に三月十五日迄設けられ、国県市の職員が申告を受付けるところです。

◎給与所得者でも申告のいる場合があります。

例えば二か所以上で給与所得のある人、家賃、配当、退職所得などのある人、雑損控除又は医療費控除を受けたい人は申告をしなければ税額が高くなります。

◎申告用紙が届いていないときは請求して下さい。

二月末日までに所得税、事業税、住民税の各申告者は同時又は個々に皆様にお届けすることになっていますが、万一届かなかった場合は各税の提出先まで申し出て申告期日まで必ず申告して下さい。

期限まで申告がないと所得控除等は認められなくなりますので忘れずに申告して下さい。

◎還付制度があります。

昭和三十六年度分の所得税を納め、三十七年度分の所得税を納める必要がなくなった人で、三十七年度分の個人県民税所得割を納めた人は、三十八年六月一日から三十日までに申請があれば一部が還付されることになります。

◎申告しなければ税額が高くなります。

三月二十日迄申告されないと各種控除が認められませんので、税額が高くなります。

# 選挙区ごとの定数
## —県議会議員—

### 社会科のしおり

四月十七日に行なわれる選挙から、県議会の議員の選挙区ごとの定数が、一部変りました。どうしてきまったかを、説明しましょう。

まず、県全体の定数は、法律で、人口（官報で公示された最近の国勢調査の数）に応じて、定め方が規定されています。本県は四十六人となります。また、選挙区は、郡と市の区域で、その区域ごとの定数は、人口に比例して条例（議会の議決で定める地方自治体の法規）で定めるようにと、法律できめられています。昭和三十四年の選挙から、今度の選挙までの間に、国勢調査があり、各郡市の人口に変動がありました。そこで、選挙区ごとの定数を一部変更する必要が生じたので、条例が改正されたわけです。

人口に比例して定めるためは、まず、県の人口を県全体の定数（四六）で割ります。これを基準人口といいます。その基準人口で、各郡市の人口を割ります。割り切れたら、その答（商）が、そのまま、その選挙区の定数です。しかし別表のように、小数のついた数となります。そして、整数の部分だけ合計して三九、これと総定数の四六との差が七です。そこで、小数部分の一番大きい所（有田郡）から順に、（新宮市、日高郡……那賀郡）合計七になるまで一づつ繰り上げ、総定数四六に合うよう、各選挙区ごとの定数がきまったわけです。

結局、変更のあったのは、和歌山市と有田市が一人づつ増、橋本市と御坊市が一人づつ減ということです。

（別表）

| | | 人口（昭35国調） | 基準人口で割った数 | 整数部分 | 新定数 | 旧定数 | 差 |
|---|---|---|---|---|---|---|---|
| 和歌山 | 市 | 285,155 | 13,088 | 13 | 13 | 12 | ＋1 |
| 海南 | 市 | 52,532 | 2,411 | 2 | 2 | 2 | 1 |
| 橋本 | 市 | 32,075 | 1,469 | 1 | 1 | 1 | 1 |
| 有田 | 市 | 35,068 | 1,609 | 1 | 2 | 2 | 1 |
| 御坊 | 市 | 30,700 | 1,409 | 1 | 1 | 2 | ＋1 |
| 田辺 | 市 | 48,673 | 2,234 | 2 | 2 | 2 | 1 |
| 新宮 | 市 | 39,114 | 1,795 | 1 | 2 | 2 | 1 |
| 海草 | 郡 | 38,019 | 1,745 | 1 | 1 | 2 | ＋1 |
| 那賀 | 郡 | 75,736 | 3,476 | 3 | 3 | 4 | 1 |
| 伊都 | 郡 | 59,573 | 2,734 | 2 | 3 | 3 | 0 |
| 有田 | 郡 | 64,094 | 2,941 | 2 | 3 | 3 | 0 |
| 日高 | 郡 | 81,662 | 3,748 | 3 | 4 | 4 | 1 |
| 西牟婁 | 郡 | 93,701 | 4,300 | 4 | 4 | 4 | 0 |
| 東牟婁 | 郡 | 66,149 | 3,036 | 3 | 3 | 3 | 0 |
| 合計 | | 1,002,191 | | 39 | 45 | 45 | |

### 海南で一方通行

一月九日から三月末まで、海南市内で国道四十二号線の改修工事が行なわれていますのでこの期間中同線を通り南進する車輌は図のとおり迂回してください。

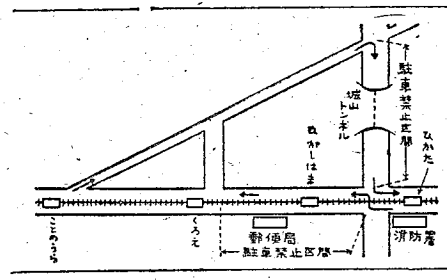


☆農家の皆様へ☆

農業用機械をお買上の節には購入された店から必らず　**サービス券**をお受取下さい。
この**サービス券**に依り機械に応じて無料でサービス致しますから是非御利用下さい。

**和歌山県農業機械協同組合**

ダイハツ　＊こんな車が欲しかった！
ハイゼットライトバン　デラックス

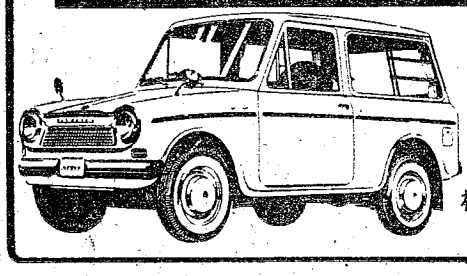

■エンヂンは最高！
画期的なオイルマチック機構で
2サイクルエンヂンの良さは更に倍増。
■操作も簡単！
リモートコントロールです。これで〈交差点〉
でのギアチエンヂも全くスムーズ。

株式会社和歌山ダイハツモータース
和歌山市雑賀屋町　電話　代　③～4166

# 海草・海南版

## 県と地元を結ぶ
### 一日土木部を開く

地元のなまの声を県政に反映させようと、一日土木部が粉河町をトップに県下各地で開かれて来ましたが、一月二十五日には、和歌山市、海南市、海草郡を対象に、農協会館で開かれました。

県からは土木部長以下幹部総出のほか、和歌山市、海南市、海草郡各選出の県議会議員も出席、地元からは市助役、議長、各部長、各町長、また建設業者などが出席して、それぞれ各市町から懸案事項の要望がなされました。

和歌山市から雑賀崎灯台線の改修など九件、海南市より国道四十二号線拡巾についてなど五件、下津町から新田脇の浜地区防潮工事促進など六件、野上町より岩出、野上線の改修など五件、美里町から海南、高野線の改修など要望事項の説明がなされました。

これに対して県土木部長はじめ各課長から具体的な回答がなされるなど、土木行政を民主的に推進するうえに意義ある一日土木部は、よい成果を挙げました。

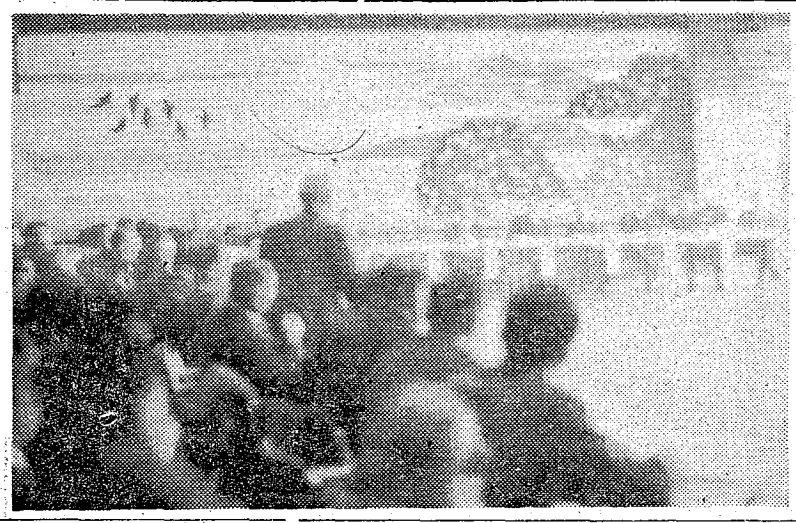

地元の要望に即答する一日土木部

### 鮮魚の販売は許可を受けて

鮮魚介類によっておこる衛生上の危害（食中毒など）を防ぐため、販売業者は県知事の許可が必要です。現在許可を受けないで営業している方やこれから営業しようとする方は、販売量の多少にかかわらず、海南保健所で許可を受けてください。

### 早期に発見　早期に治療
成人病予防週間

## 児童の健全育成を
### 野上町で指導者講習会

児童健全育成の指導者講習会が、このほど野上町公民館で開催されました。

「児童健全育成推進上の問題点について」の全体討議をおこない▽教育委員会、学校、P・T・Aその他諸機関、諸団体との提けいを深め、連絡をとりながら児童健全育成を推進する▽子供を批判する前に大人が反省しなければならない、などの意見がまとまり、それについて海草福祉事務所長、同社会課長から助言がありました。その後分科会で、各地域別にわかれ「各地域におけるクラブ活動と児童健全育成をどのように進めていくか」について討議しました。その結果、東野上地区では、小地域に於ける児童部会を持つ、小川地区では地域のニードを確実に把握する、乳児・幼児・児童・勤労青少年を持つ母親がそれぞれのグループを作り研究する。老人への啓発と未結成地区の推進を行うこと。志賀野地区では未結成地区の結成を急ぐなどで、最後に大阪府教育委員会の吉岡たすく先生の講演を聴き、質疑応答を行い、地域社会における中学生の活動、社会へ出た勤労青少年のつながりなどについて助言をうけ、今後なお一層の活動を約して散会しました。

## 交通事故防止で表彰

県では、交通安全の一大県民運動を展開するため、昨年「交通事故をなくする県民運動推進協議会」を結成、一年を経過しましたので、これを記念して交通事故防止につくされたつぎの団体を表彰いたしました。

【団体】▽海南市立第一中学校▽海南市立日方小学校青友部▽下津町立下津第一中学校交通部。

### 海南で一方通行

国道四十二号線（海南市内）の第二期工事が一月九日から三月末ごろまで行なわれますので、この期間中南進する車輌は図のように迂回してください。

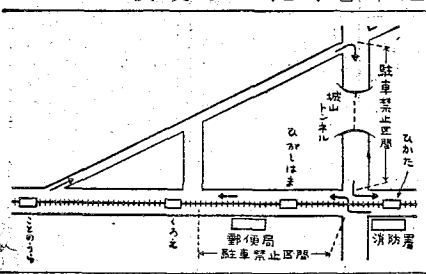


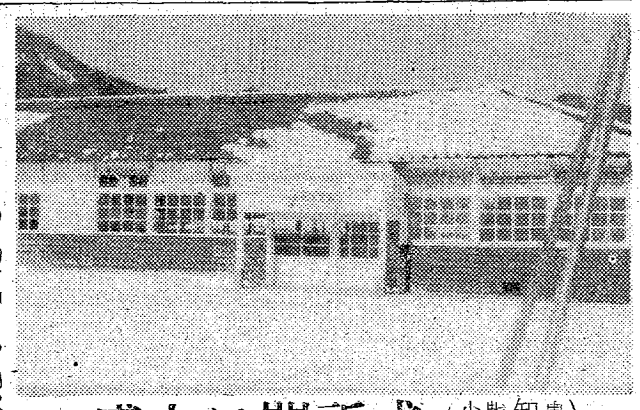

## 盛大に開所式
### 美里町毛原保育所

（知事・福井・小野知事も祝）

このほど美里町立毛原保育所の開所式がおこなわれました。毛原保育所は県が本年度の新設保育所として、この一月一日に認可したもので、開所式には、地元関係者、保護者など多数の方々が集まり、また小野知事も出席してお祝いし盛大でした。

当日保育所の改築工事を担当した土井義一氏、長いあいだ同地の保育事業に尽力された前毛原保育所長細尾巧氏、開設につくされた保護者会長弓庭武義氏の三氏の表彰があり、午後からは祝賀会や餅投げなど多彩な行事がありました。

## 社会科のしおり

### 選挙区ごとの定数
—県議会議員—

四月十七日に行なわれる選挙から、県議会の議員の選挙区ごとの定数が、一部変りました。どうしてきまったかを、説明しましょう。

まず、県全体の定数は、法律で、人口（官報で公示された最近の国勢調査の数）に応じて、定め方が規定されています。本県は四十六人となります。また、選挙区は、郡と市の区域で、その区域ごとの定数は、人口に比例して条例（議会の議決で定める地方自治体の法規）で定めるようにと、法律できめられています。昭和三十四年の選挙から、今度の選挙までの間に、国勢調査があり、各郡市の人口に変動がありました。そこで、選挙区ごとの定数を一部変更する必要が生じたので、条例が改正されたわけです。

人口に比例して定めるためまず、県の人口を県全体の定数（四六）で割ります。これを基準人口といいます。その基準人口で、各郡市の人口を割ります。割り切れたら、その答（商）が、そのまま、その選挙区の定数です。しかし別表のように、小数のついた数となります。そして、整数の部分だけ合計して三九、これと総定数の四六との差が七です。そこで、小数部分の一番大きい所（有田郡）から順に、（新宮市、日高郡……那賀郡）合計七になるまで一づつ繰り上げ、総定数四六に合うよう、各選挙区ごとの定数がきまった人づつ減ということです。

（別表）

| | | 人口（昭35国調） | 基準人口で割った数 | 整数部分 | 新定数 | 旧定数 | 差 |
|---|---|---|---|---|---|---|---|
| 和歌山市 | | 285,155 | 13,088 | 13 | 13 | 12 | ＋1 |
| 海南市 | | 52,532 | 2,411 | 2 | 2 | 2 | 1 |
| 橋本市 | | 32,075 | 1,469 | 1 | 1 | 2 | ＋1 |
| 有田市 | | 35,068 | 1,609 | 1 | 1 | 1 | 1 |
| 御坊市 | | 30,700 | 1,409 | 1 | 1 | 2 | ＋1 |
| 新宮市 | | 48,673 | 2,234 | 2 | 2 | 2 | 1 |
| 海草郡 | 海草郡 | 39,114 | 1,795 | 1 | 1 | 2 | ＋1 |
| 那賀郡 | 那賀郡 | 38,019 | 1,745 | 1 | 1 | 2 | 1 |
| 伊都郡 | 伊都郡 | 75,736 | 3,476 | 3 | 3 | 2 | ＋1 |
| 有田郡 | 有田郡 | 59,573 | 2,734 | 2 | 2 | 2 | 1 |
| 日高郡 | 日高郡 | 64,094 | 2,941 | 2 | 2 | 2 | 1 |
| 西牟婁郡 | 西牟婁郡 | 81,662 | 3,748 | 3 | 3 | 4 | ＋1 |
| 東牟婁郡 | 東牟婁郡 | 93,701 | 4,300 | 4 | 4 | 3 | 1 |
| 合計 | | 1,002,191 | 3,036 | 3 | 3 | 4 | ＋1 |
| | | | | 39 | 45 | 45 | |

## 本腰入れて松くい虫を防除

最近紀南地方で大きな被害を出しているマツクイムシは、その後も衰えることなく、猛威をふるいつづけています。

最近では、下津町、海南市、和歌山市周辺、特に海岸線で被害が出はじめ、このままでは松林の多い紀北地帯では全滅するおそれがあります。

そこで県では、さきにマツクイムシ防除要綱を定め、徹底的な防除態勢をとっています。この防除について、各森林所有者の理解と協力がなければ、被害地が増大し、せっかく大切にされて育った松も枯死して、多大の損失となります。

なお松が如何なる原因によるとも、枯死又は枯死寸前（松の葉が黄色く変色、樹勢がおとろえた等）となると、マツクイムシが寄生し、被害が他の松に広がるので、早急に伐採して皮をはぎ、はいだ皮、枝葉は安全な場所で焼いて下さい。マツクイムシその他についての御相談やお気づきのことがありましたら、農林事務所か地区の林業改良指導員に至急ご連絡下さい。

### 三才児の健康検査

海南保健所は三才児の健康検査を次の日程で行ないます。年齢的に見て三才児には、保健上特に適切な指導を行なうため必要があるので、お子さんのためもれなく受診してください。

▽二月五日＝亀川　▽六日＝黒江　▽八日＝大東　▽九日＝大崎　▽十二日＝内海　▽十三日＝大野　冷水　▽十四日＝加茂　▽十五日＝下津　▽十六日＝仁義　▽二十六日＝野上　▽三月六日＝小川　▽八日＝上神野　▽十二日＝下神野　▽十三日＝志賀野、真国　▽十五日＝国言　▽十九日＝毛原　▽二十二日＝毛原

## 納税申告は相談所で
### 期限（申告）は三月二十日まで

◎今年から所得税確定申告書、個人事業税、個人県、市町村民税申告書を共同納税相談所で同時に申告ができます。

相談所とは原則として税務署内に三月十五日まで設けられ国県市町村の職員が一緒に申告を受付けするところです。

◎給与所得者でも申告のいる場合があります。

例えば二か所以上で給与所得のある人、家賃、配当、退職所得のある人、雑損控除又は医療費控除を受けたい人は期限まで申告がないと所得控除等は認められなくなりますので忘れずに申告して下さい。

◎還付制度があります。

昭和三十六年度分の所得税を納め、三十七年度分の所得税を納める必要がなくなった人で、三十七年度分の個人県民税所得割を納めた人は、三十八年六月一日から三十日までに申請があれば一部が還付されることになります。

◎申告用紙が届いていないときは請求して下さい。

二月末日までに所得税、事業税、住民税の各申告書は同時又は個々に皆様にお届けすることになっていますが、万一届かなかった場合は各税の提出先まで申し出て、申告期日まで必ず申告して下さい。

◎申告しなければ税額が高くなります。

三月二十日迄申告されないと各種控除が認められませんので、税額が高くなります。

☆農家の皆様へ☆

農業用機械をお買上の節には購入された店から必らず　**サービス券**をお受取下さい。
このサービス券に依り機械に応じて無料でサービス致しますから是非御利用下さい。

和歌山県農業機械協同組合

ダイハツ　＊こんな車が欲しかった！
ハイゼットライトバン　デラックス

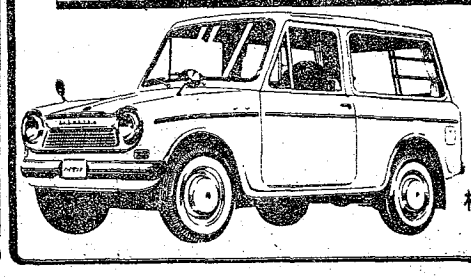

■エンヂンは最高！
画期的なオイルマチック機構で
2サイクルエンヂンの良さは更に倍増。
■操作も簡単！
リモートコントロールです。これで〈交差点〉
てのギアチエンヂも全くスムーズ。

株式会社和歌山ダイハツモータース
和歌山市雑賀屋町　電話　代③～4166

# 那賀版

早期に発見
早期に治療
成人病予防週間

## 交通モデル道路で
### 上々の成績をあげる

交通事故をなくする県民運動那賀地区推進協議会、岩出交通安全協会、岩出警察署ではこのほど、車や歩行者が自発的に正しい交通のルールを守り、交通事故のない明るい町をつくるという交通モデル道路を設置しました。

郡内の交通事故は三十六年中は百六十六件、死者十二名、傷者百三十七名でしたが、三十七年中には二百一件死者十二名、傷者百七十九名と年々増加しており、この八〇％が二十四号線でおきています。そこで岩出町船戸より粉河町松下橋までの十㌔を交通モデル道路とし、先ず看板や標識を設置し、センターライン、横断歩道をしき、ビラなどの配布により協力を呼びかけています。現在までの成果は上々で関係者も喜んでいますが、みんながかげひなたなく、進んで正しい交通のルールを守り、那賀郡の名誉にかけて、交通事故を絶滅することを期しています。

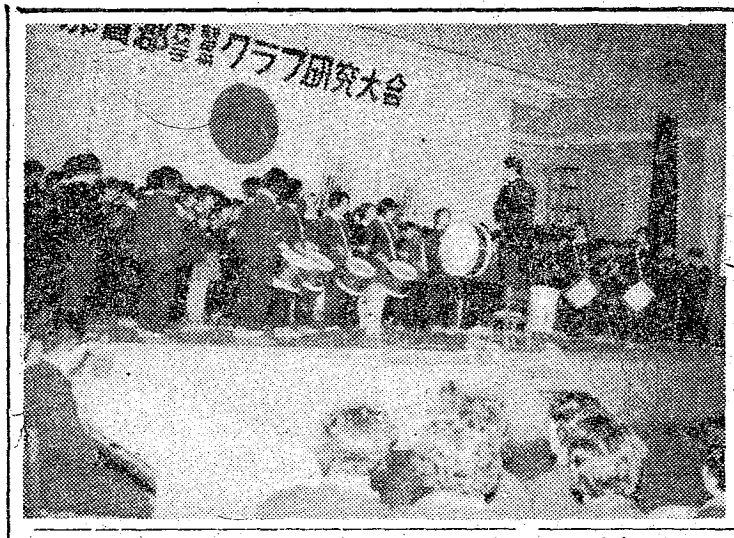


## こども達の幸をねがい
### 三クラブ大会ひらく

郡三クラブ（母親、父母、こども各クラブ）大会がこのほど打田町田中小学校講堂に八〇〇名があつまり盛大に催されました。

まず田中小学校児童楽団の国歌合奏にはじまり、稲葉会長の挨拶があり、福祉事務所長より、優良クラブの表彰が行なわれ、つづいて小野知事、地元町長らの激励のことばがありました。

午後から打田町こばと保育所児童のかわいい遊ぎや、大阪府教育委員会河野先生の講演を聞きました。

当日表彰されたクラブは白鳩子供クラブ（貴志川町）野田原下母親クラブ（桃山町）東国分北子供クラブ若葉子供クラブ（粉河町）栄町母親クラブ（那賀町）ひまわり母親クラブ（岩出町）

（写真は合奏する田中小児童）

## 大きな成果を発表
### 郡生活改善友の会

那賀郡生活改善友の会実績発表大会がこのほど那賀高等学校講堂で開催されました。まず稲葉会長の挨拶につづいて来賓として出席した地元岩出町の平野町長、小野知事の祝辞があって、実績発表にうつりました。

実績発表は▽農事共同化と今後の課題（貴志川町八万グループ中西珠子さん外）▽楽しいグループ活動（打田町柿の里グループ佐田月枝さん外）▽私たちのあゆみ（粉河町円の輪グループ中谷政子さん外）▽共同炊事をかえりみて（那賀町後田グループ木村育子さん外）私たちのグループ活動（桃山町平和グループ全員）▽私たちのささやかな共同化（岩出町小苗グループ出口富美子さん外）と、各町から一グループが参加しました。そのあと、滋賀県農協中央会飛鳥井満氏の「最近の農業の動きと生活改善について」と題する講演を聞き、那賀町麻生津友の会、打田町千鶴グループなどの舞踊がありました。

## 生れかわる貴和高

貴志川町では、県立貴和高校の充実につとめていましたが小野知事や県教育委員会および地元の努力により、総工費一億七百四十三万円で新学園が建設されることにきまり、このほど晴れの起工式が行なわれました。

計画によりますと、三十七、八、九の三年で、三万四千三百二十平方㍍の敷地の中に鉄筋二千三百十平方㍍、移転校舎千百八十八平方㍍、定時制からの切替分五百九十四平方㍍を建設することになっています。

## 歴代の町村長さんで懇親会

那賀郡歴代町村長の横の連絡機関として懇親会が結成され、このほど粉河町でその初会合が開かれました。戦後在職した那賀の町村長さんのうち、当日は三十五名が集まり現職町長や知事も顔を見せ、思い出話に楽しい半日をすごしました。

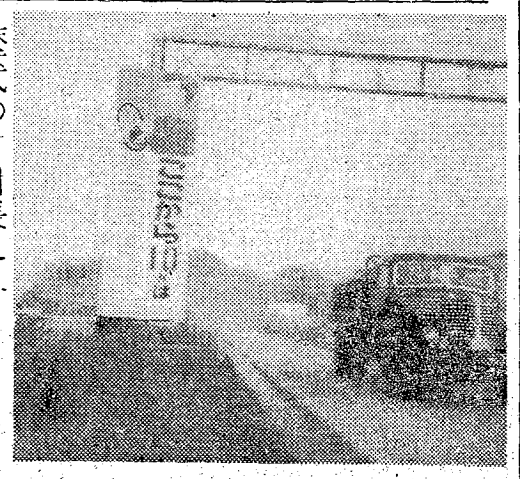
正しい通行に成果あげるモデル道路

## 母子家庭子女の門出を祝う

郡内母子家庭子女の門出を祝

## 公明選挙クイズ当選者発表

十一月号で募集いたしました公明選挙クイズは正解者多数につき抽選の結果、当版関係には当選者がありませんでした。なお、紙面の都合でこの旨掲載の遅れたことを深くお詫びいたします。

## 税の申告は相談所で
### 還付（申告）は二月末までに

所得税、個人事業税、住民税の申告をいたしましょう。

◎昭和三十七年度分所得税、昭和三十八年度個人事業税、住民税（個人県民税、市町村民税）の申告時期がまいりました。

◎申告書の提出期限
所得税は三月十五日、個人事業税、住民税は三月二十日

◎申告書の提出先
所得税、個人事業税、住民税とも所得税の納税相談の指定日の通知を受けた方は指定の納税相談所で同時に申告を受付けます。通知のない方は、所得税は税務署、個人事業税は県税事務所、住民税は町役場に提出して下さい。

農業所得者の方は役場で、住民税、所得税とも納税相談に応じます。

◎申告書の提出のないときは次の控除が認められません。
所得税、住民税では、専従者控除、扶養控除、雑損控除、医療費控除、生命保険控除、障害者、老年者、か婦、勤労学生等の税額控除。
個人事業税では専従者控除、雑損控除、損失の繰越控除、

◎給与所得者については、配当所得、外務員等の方で税金の還付を受けられる方は、出来るだけ二月末日までに税務署へ申告して下さい。

◎住民税については、給与所得だけの人は給与支払者からの報告書が提出されますから、自分で申告する必要がありません。

申告には配付された申告用紙と印鑑をお忘れないよう。

## 環境、食品衛生優秀者を表彰

岩出保健所では十四日午後、同所会議室で三十七年度環境衛生、食品衛生の優秀者（施設）表彰式を行ない、次の各氏にそれぞれ県衛生部長、岩出保健所長から表彰状が贈られました。

環境衛生の部＝衛生部長表彰
▽理容＝有本好雄（粉河町）田上恒夫（岩出町）中西昌好（貴志川町）▽美容＝山田花子（打田町）楠本一夫（那賀町）▽クリーニング＝嘉尻実造（粉河町）武友安彦（岩出町）

食品衛生の部＝衛生部長表彰
▽魚介類＝永井秀明（粉河町）井辺利雄（岩出町）亀村忠男（粉河町）▽酒類＝吉村秀雄（岩出町）▽めん類＝青柳貞夫（粉河町）▽旅館飲食店＝花野邦彦（粉河町）畑山佳市（粉河町）堀伶子（那賀町）菓子＝山添富雄（岩出町）

食品衛生の部＝保健所長表彰
▽魚介類＝飯盛鉱業所藤崎販売所（那賀町）籔中勝一（那賀町）北田秋夫（同）加藤明広（粉河町）国本和有（同）津守峰子（同）山崎茂男（同）納谷サカエ（同）石田明朗（同）吉田勝好（貴志川町）酒類＝池田酒造株式会社（打田町）▽飲食店＝中根イサギク（岩出町）奥谷ツルエ（粉河町）▽豆腐製造＝森下宮子（岩出町）▽喫茶店＝蟹井静子（粉河町）なお、食肉の部で宮本政一氏（粉河町）は、模範として知事表彰をすでに受けています。

## 新仁王門できる
### 粉河町長田観音

厄よけで有名な粉河町別所の長田観音寺で、このほど、鉄骨仁王門が完成しました。昔の仁王門は約三百年まえの建築物でいたみがはげしく、信徒らの浄財三百万円で、さる三十六年八月から新しく建てなおしていたもので、新しい門は、中国風の建て方で二階になっており、会議などに使用されます。

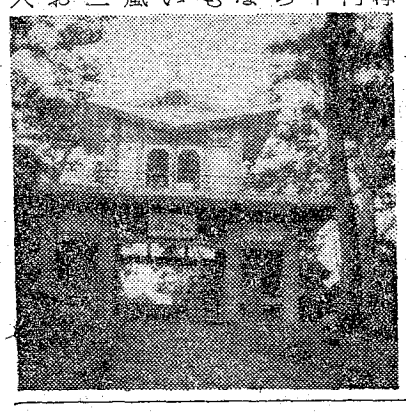

っているだけに、六十五メートルの強風にもたえるようになっています。一階の両側には、厄払い仁王を安置、二階は十五畳敷きのベランダとなっており、会議などに使用されます。

## 住宅つき店舗と社宅などに融資

県建築課では、二月二十日から三月二十日まで中高層耐火建築と産業労働者住宅の建設資金の融資を受付けます。詳しいことは建築課まで。

## 町めぐり　粉河町

### 農業構造改善すすむ

粉河町は、昭和三十年四月に旧粉河町、長田村、竜門村、川原村の一町三村と合併し、同年七月王子村の一部（井田、東野）を編入、翌三十一年九月鞆淵村を編入合併して出来たもので、人口一万九千二百二十八人、戸数四千二百三十五戸、面積七七・八五平方㌔です。おもな産業は南北の山間部ではミカンを大量に生産し、遠く、外国にまで輸出しています。平地は、米、麦はもちろん、ほとんどが進学組です。午後からは芸能コンクールがあり楽しい半日を過しました。

のこと、そ菜養鶏を主とした農業の町ですが商業も古くから栄え、観光面では秀峰竜門山、西国三番の札所粉河寺、厄除けの長田観音国宝鞆淵八幡神社と年々粉河路を訪れる観光客も増加しています。紀北の中心部にある粉河町は町長の構想も大きく、竜門の畑地かんがいは全国的にあまりにも有名で、各地からの視察団もその規模の大きさに驚ています。また、道路もよくなり、都市計画、粉河馬宿線、石町線の新設などに一の町民体育館、それに新しく町民休養センターも計画されています。現在、町の大きな事業として農業構造改善の推進に全力をあげていますが、町民と町が一体となって明るい町づくり推進に努力しています。

土橋町長

粉河町の産業に大きく貢献しています。教育面では小学校は鉄筋コンクリート建に改築され、紀北随

☆農家の皆様へ☆

農業用機械をお買上の節には購入された店から必らず　**サービス券**をお受取下さい。
このサービス券に依り機械に応じて無料でサービス致しますから是非御利用下さい。

**和歌山県農業機械協同組合**

ダイハツ　＊こんな車が欲しかった！
ハイゼットライトバン　デラックス

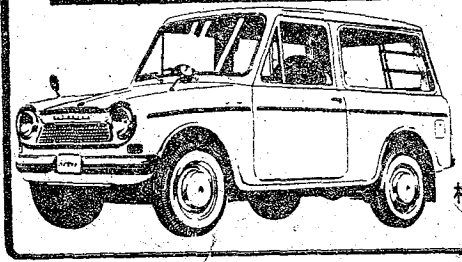

■エンヂンは最高！
画期的なオイルマチック機構で
2サイクルエンヂンの良さは更に倍増。
■操作も簡単！
リモートコントロールです。これで（交差点）
てのギアチエンヂも全くスムーズ。

**株式会社和歌山ダイハツモータース**
和歌山市雑賀屋町　電話　代　③～4166

# 伊都橋本版

## 子供たちに幸せを
### 小野知事も激励　母親クの大会

管内の両親クラブ、母親クラブ、子供クラブの大会が、このほど、かつらぎ町隣保館で小野知事をはじめ来賓多数とクラブ員など二百余人が出席して盛大に行なわれました。

大会は、出席者全員による「母親クラブの歌」にはじまり、小野知事から、非行青少年が全国的に増加の傾向にあり、県でも児童の健全育成にはいろいろ努力していますが皆さんの努力でより効果を上げるようお願いします、と激励のあいさつがありました。

また、各クラブで実践活動をしている方たちから「十七年にわたる子供クラブのリーダーとして」笠原キヨエ（高野町）「両親クラブのあり方と社会性」志富田芳佐子（かつらぎ町）「子供会の活動について」藤範恭子（高野口町）さんらの体験発表や大阪府教育委員河野須寿氏の「現在に生きる子供の青て方」の講演などがあり、最後に次のような申し合わせをして楽しく有意義な一日を送りました。

（申し合わせ）

▽よい子は、明るい家庭から生れます。家庭の和合につとめましょう。

▽となりの子供も、我が子の友だち、親心で接しましょう。

▽明るい町は、クラブ活動から生れます。さらに強く推し進めましょう。

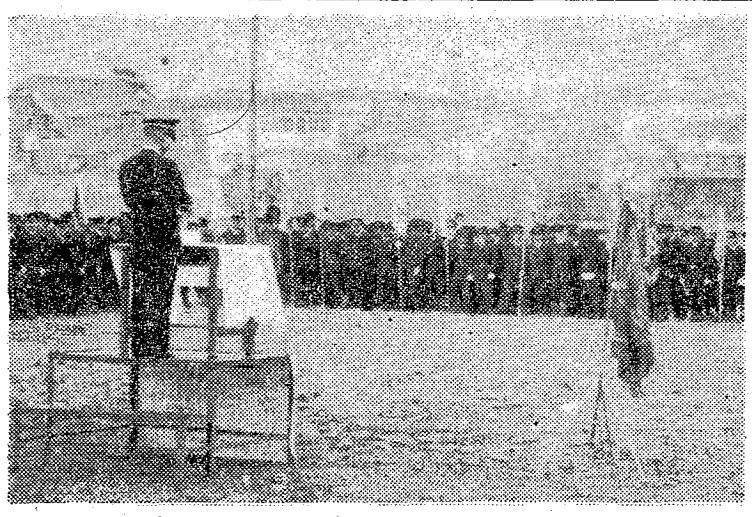

## 近代消防の威力を誇る

昭和三十八年の新春をかざる消防訓練初め式が各地で盛大に行なわれ寒風の中に消防団員、消防関係者多数が列席、近代消防の威力を誇示しました。

なお当日は永年勤続者、功労者など百四十六名の方々に県消防協会長（小野知事）と同伊都支部長からそれぞれ表彰状、感謝状が贈られました。

（写真は寒風の中を元気に観閲をうける団員の皆さん）

## 差別のない社会へ
### 人尊委員研修会開く

郡人権尊重協会主催の人権尊重委員の研修会が、このほど笠田隣保館で関係者五十余人が集まって行なわれました。

毎年十二月三日から一週間世界人権週間としていろいろの行事を行ない、人権の意義を改めて認識してもらい、皆んなで平和で楽しい社会をつくる運動が行なわれています。

この研修会でも、筒井貞三氏から「同和問題について」の講演があり、人権の意義と同和問題の本質にふれ、差別のない社会の推進を強調されました。また、出席された委員のうち堀西直一郎（かつらぎ町）丹下のぶゑ（高野口町）中山司（九度山町）稲葉正一（高野町）さんから、それぞれ体験発表があり、人権擁護の推進、同和問題のあり方など熱心な討議が行なわれました。

## 早期に発見　早期に治療
成人病予防週間

## 前途を祝って
### 優秀成人を表彰

成人の日、橋本市、伊都郡の各町村では満二十才になられた青年男女の前途を祝って、成人式が明るい和ごやかなふんいきのうちに行なわれました。この日成人体力健康検査の結果、優秀な方々に知事表彰、地方表彰の表彰状がおくられました。

なお三十七年度の成人体力健康検査は、男六百七人、女六百九人のうち、男四百三十一人と女四百七人の受験者がありました。

【知事表彰】▽一位＝野中真己（高野口町名倉）丹生貞子（橋本市吉原）▽二位＝鈴木勝治（高野町高野山）稲竹光予（高野町名倉）▽三位＝西中忠男（かつらぎ町島）大谷明美（高野町高野山）

【地方表彰】小松昭彦（九度山町九度山）松本百代（かつらぎ町丁ノ町）安芸悦子（九度山町入郷）玉谷和代（同町九度山）

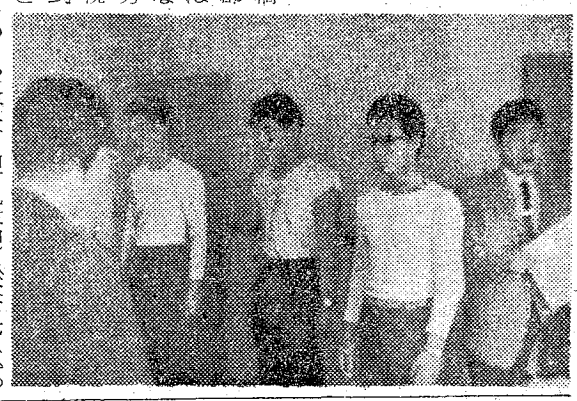

## 車にチエーンを

橋本警察署では、国道河内長野橋本線の紀見峠附近は、例年にない寒波のため道路が雪にとざされたり、凍りついたりして交通事故の危険が大きいので、必ず車輪にチエーンを巻きつけ、通行に注意するよう強く要望しています。

## 林道工事進む

湯川、新型間の四キロ

高野町湯川からかつらぎ町新城にいたる林道の新設工事は、下湯川新城間が既に完成していますがつづいて三十七年度から下湯川と湯川から同時に工事がすすめられることになっています。湯川からはすでに三籾の町道につづいて、工事が進められており、延長は約四籾となっています。

工事費は三十七年度工事費として四百五千万円三十八年度工事費に八百万円が予定され三十九年度には全部が完成する見込です。

## 受入れ体制を整備
### 中卒者の県内就職へ

今春三月県内の中学校を卒業する生徒は約二万七千三百名いますが、このうち公共職業安定所の紹介によって就職を希望するのは男二千八百九十三名、女二千四百二十名、おります。これに対して県内事業所からの求人は男三千百九十一名、女三千六百六十一名で就職希望者数を遙かに上廻っています。そしてこれを職業別にみますと、繊布など繊維関係の職種では三倍に達する求人がある反面、機械や電気関係の職種では求人が希望者の半数にも達しないほど求人求職の不均衡が著るしく、更に京阪神や中京方面の事業所から七千名に近い求人が連絡されてきていますので、就職希望者は依然として県外求人に依存する傾向にあり、全体の四割をこえる二千三百四十七名が県外就職を希望している現状です。

このため、県ならびに県下の各公共職業安定所では、各地区職業指導協議会や父兄会等を通じて学校・父兄との連携を図り、生徒の職業選択についての職業情報や県内事業所の求人情報をおしらせするとともに職業講話、職業適性検査、職業相談を強化して県内就職についての指導を行なっています。一方、県内の事業主に対しては、県外事業所に匹敵できるように雇用条件を向上し強力な受入体制を整備するよう、求人受理や雇用主懇談会等、あらゆる機会を通じて労働条件、福利厚生、労務管理の改善向上をよびかけてきました。

従って、最近では初任給等についての大企業と中小企業或いは地域的にみられた各種の格差が殆んどなくなり受入体制も整備され、県が数次にわたって実施してきた求人求職の需給調整の効果も着々と上ってきています。

## すきっ風を防ぐ
### 寒期の家畜管理

今年は寒さがことのほか厳しく乳牛、鶏などの家畜の飼育について保温が大切ですが、地方事務所経済課では、寒気が強いと乳牛の場合、乳量が減少し、また養鶏は産卵率が低下する傾向にあるため、畜舎の保温を適切にして、すきま風など入らないようにし、飼料にしても大根葉など凍ったものをそのまま与えないよう充分注意するよう望んでいます。

## 公明選挙クイズ当選者発表

十一月号で募集いたしました公明選挙クイズは正解者多数につき抽選の結果、当版関係に当選者がありませんでした。なお、紙面の都合でこの旨掲載の遅れたことを深くお詫びいたします。

## 住宅つき店舗
### 社宅など融資

県建築課では三十八年度分の中高層耐火建築（住宅つき店舗、事務所）と産業労働者住宅（会社社宅）の建設資金の融資の受付けをします。

受付期間は、二月二十日から三月二十日までです。

## 所得税（確定）個人事業税住民税の申告をいたしましょう

◎昭和37年度分の所得税（確定）昭和38年度度個人事業税、住民税（個人県民税市町村民税）の申告時期がまいりました。

◎申告書の提出期限

所得税（確定）……3月15日
個人事業税住民税……3月20日

◎申告書の提出先

所得税（確定）・個人事業税・住民税　所得税の納税相談の指定日の通知を受けた方（営業諸業の一部）は指定の納税相談場で同時に申告をして下さい

◎通知のない方は所得税は税務署、個人事業税は地方事務所、住民税は市町村役場に提出して下さい

◎申告書の提出のないときは次の控除が認められません

所得税（確定）・住民税　専従者控除　扶養控除　雑損控除　医療費控除　生命保険控除　障害者　老年者　寡婦　勤労学生等の税額控除

個人事業税…専従者控除　雑損控除　損失の繰越控除　譲渡損失控除

◎所得税について

配当所得　外務員等の方で税金の還付を受けられる方は出来るだけ2月末日までに税務署へ申告して下さい（2月末日までに申告していただくと一部の方を除き3月中に還付の予定です）

◎住民税について

給与所得だけの人は給与支払者からの報告書が提出されますから自分で申告する必要がありません　但し給与以外の収入ある方は申告して下さい　申告のないときは上記のとおり控除は認められません

注意　申告のときは配付された申告用紙印鑑をお忘れないように持参して下さい

## 新工法による堰堤

花園村有中谷に着工

花園村梁瀬部落は豪雨ごとに洪水の被害を出していますがこれは上流にある有中谷で山崩などにより川床が二〇～三〇㍍高くなっているためで、堰堤の構築や崩壊地の復旧工事を施行し一応の成果をおさめましたが、しかし基礎岩盤が深く特殊な工法を用いなければ災害ごとに危険な状態であり、昨年七月の豪雨では最上流天然ダム直下の治山堰堤が欠潰、応急的に護岸工事や床固定を蛇籠で復旧しましたが、根本的な治山対策として大型式潜函工法による築堤がおこなわれています。築堤は延長三十八米、高さ十七・七米、体積千二百七十一・二立方米で昭和三十七年、三十八年の二ケ年継続事業で三月末完成をめざして突貫工事を進めています。

☆農家の皆様へ☆

農業用機械をお買上の節には購入された店から必らず　サービス券をお受取下さい。
このサービス券に依り機械に応じて無料でサービス致しますから是非御利用下さい。

和歌山県農業機械協同組合

ダイハツ　＊こんな車が欲しかった！
ハイゼットライトバン　デラックス

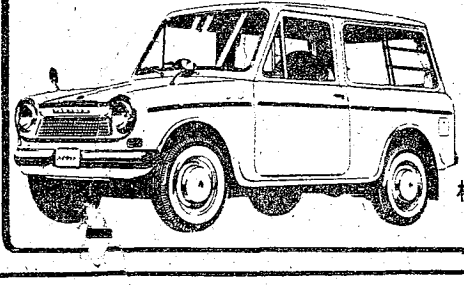

■エンヂンは最高！
画期的なオイルマチック機構で
2サイクルエンヂンの良さは更に倍増。
■操作も簡単！
リモートコントロールです。これで交差点のギアチエンヂも全くスムーズ。

株式会社和歌山ダイハツモータース
和歌山市雑賀屋町　電話　代③～4166

# 有田版

早期に発見
早期に治療
成人病予防週間

## 善意のかけ橋
### 有田善意銀行できる

「私は養老院へ行ってあんまをしてあげたい」「私は夏休みに施設の子供の面倒を見てあげたい」「私は老人クラブの方々に演芸を見せて楽しませてあげたい」こういう善意は、誰もが心の底にもっているのですが、さて、どこで、誰が、あなたの善意を必要としているかわからないために折角の善意がそのまま埋もれてしまうことが多いものです。そこで善意を与えたいと願っている人々と、これを求めている人々とを結びつけるかけ橋が必要となります。そのかけ橋の役割りを行なう機関として有田郡社会福祉協議会が母体となり、善意銀行を設立し、各町役場内に支店有田福祉事務所内に本店を設けて業務を始めました。

この有田善意銀行では、郡市民の皆さんからの、どんなささやかな善意でも結構ですからもよりの本店、支店へ預託していただくことを望んでいます。

なお当銀行の業務内容は次のとおりです。

【預託業務】▽技術預託口座＝映写、理髪、大工、左官、あんま、演芸、舞踊、医学等▽労力預託口座＝社会福祉施設の奉仕（洗濯、つくろいもの、遊び相手、話し相手等）公共施設の管理（清掃、樹木の手入等）▽金品預託口座＝現金による寄付、スポーツ用品、道具、玩具、書籍等の物品

【貸付業務】社会福祉施設や団体および地域社会を対象としてすべて無利子で行ないますからご利用ください。

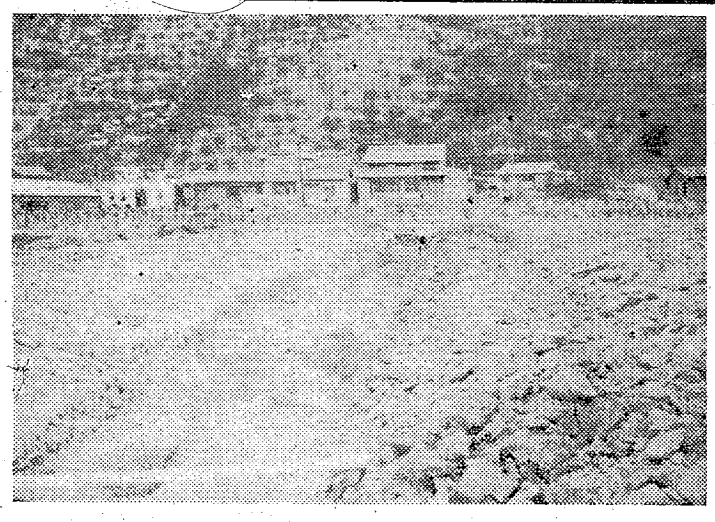

### 湯浅で一方通行

湯浅警察署では、次の地区が一方通行と駐車禁止になっているので皆さんの協力を求めています。

▽北進禁止＝湯浅町道町（宮井書店前から赤のれん呉服店前まで）▽南進禁止＝湯浅町南栄通り（尾崎木工店前から中芳電気店横まで）▽駐車禁止＝吉備町明王寺の国道（亀井精肉店から植坂農機具店前まで）以上いづれも終日で二輪者以外の車です。

なお、湯浅町南川端通と海岸通りの県道は一方通行を解除されましたから利用してください。

## 子供と話合える家庭を
### 相談は補導センターへ

現在、子供の生活している社会は色々の意味で新しい時代といえます。テレビ、ラジオなどマスコミの影響はもとより社会の激しい動きの中で、いろいろの刺激や誘惑があります。

こうした社会環境から子供を守るもの、それは家庭教育です。家庭も子供と一緒に社会のあらゆる激しい動きにつき考え、子供と一緒に話し合えるよい家庭環境を作り、子供をその中に浸らせることが大切です。郡の補導センターでは、こうしたあらゆる面でのご相談に応じていますからご利用ください。

## 農業の近代化で
### 有田みかん主産地の確保へ

農業の近代化が強く望まれている今日、有田の農業の現状と将来のあるべき姿はどうであろうか……。

有田の農業は古い伝統と良質の有田みかんの主産地として知られ、農業所得も高く豊かな生活を保持してきました。

ところが、最近各地で農業の選択的拡大と主産地づくりが行なわれ有田みかんも特産的な性格が段々とうすれていく現状です。そこで現在の優位性を保持していくためにはみかんをより一層大量に、しかも安い価格で生産する方法を考えねばなりません。

しかし、これは多くの困難な問題を含んでいます。

現在の農業は、家族の労働力を中心とした個別経営で、経営規模が小さいものが多いうえに畑が急傾斜地で分散しているため、生産の飛躍的な向上の上に大きな障害となっています。このような零細な農耕と土地に加えて農業人口の減少、就業者の高令化女子化なども障害となっています。

こおした農業構造上の問題が県でも真剣に考えられ、この程地帯別に農業の方向づけの代化を重点的にとり上げる。

農業機械化と近代的な各種施設を設けるほか、高度な農業技術を積極的にとりいれ、これの協業化をおし進めるほか大規模な共同出荷体制を確立するなど、経営の合理化、近

営規模の拡大と同時に既成園も含めた生産基盤の整備

## 社会科のしおり
### 選挙区ごとの定数
—県議会議員—

四月十七日に行なわれる選挙から、県議会の議員の選挙区ごとの定数が、一部変りました。どうしてきまったかを、説明しましょう。

まず、県全体の定数は、法律で、人口（官報で公示された最近の国勢調査の数）に応じて、定め方が規定されています。本県は四十六人となります。また、選挙区は、郡と市の区域で、その区域ごとの定数は、人口に比例して条例（議会の議決で定める地方自治体の法規）で定めるようにと、法律できめられています。昭和三十四年の選挙から、今度の選挙までの間に、国勢調査があり、各郡市の人口に変動がありました。そこで、選挙区ごとの定数を一部変更する必要が生じたので、条例が改正されたわけです。

人口に比例して定めるためにまず、県の人口を県全体の定数（四六）で割ります。これを基準人口といいます。その基準人口で、各郡市の人口を割ります。割り切れたら、その答（商）が、そのまま、その選挙区の定数です。しかし別表のように、小数のついた数となります。そして、整数の部分だけ合計して三九、これと総定数の四六との差が七です。そこで、小数部分の一番大きい所（有田郡）から順に、（新宮市、日高郡……那賀郡）合計七になるまで一づつ繰り上げ、総定数四六に合うよう、各選挙区ごとの定数がきまったわけです。

結局、変更のあったのは、和歌山市と有田市が一人づつ増、橋本市と御坊市が一人づつ減ということです。

（別表）

| | 人口（昭35国調） | 基準人口で割った数 | 整数部分 | 新定数 | 旧定数 | 増減 |
|---|---|---|---|---|---|---|
| 和歌山市 | 285,155 | 13,088 | 13 | 13 | 12 | ＋1 |
| 海南市 | 52,532 | 2,411 | 2 | 2 | 2 | |
| 有田市 | 32,075 | 1,469 | 1 | 2 | 2 | ＋1 |
| 御坊市 | 35,068 | 1,609 | 1 | 2 | 1 | 1 |
| 田辺市 | 30,700 | 1,409 | 1 | 2 | 2 | ＋1 |
| 新宮市 | 48,673 | 2,234 | 2 | 2 | 2 | |
| 海草郡 | 39,114 | 1,795 | 1 | 2 | 2 | |
| 那賀郡 | 38,019 | 1,745 | 1 | 2 | 2 | |
| 伊都郡 | 75,736 | 3,476 | 3 | 4 | 4 | |
| 有田郡 | 59,573 | 2,734 | 2 | 3 | 3 | |
| 日高郡 | 64,094 | 2,941 | 2 | 3 | 3 | |
| 西牟婁郡 | 81,662 | 3,748 | 3 | 4 | 4 | |
| 東牟婁郡 | 93,701 | 4,300 | 4 | 3 | 4 | |
| 合計 | 66,149 | 3,036 | 3 | 3 | 3 | |
| | 1,002,191 | | 39 | 45 | 45 | |

## 税の申告は相談所で
### 期限（申告）は3月20日

◎今年から所得税確定申告書、個人事業税、個人県・市町村民税申告書を共同納税相談所で同時に申告ができます。

共同納税相談所の会場は、三月十五日までは湯浅税務署内に設けられ（清水町は町役場）国県市町村の職員が申告を受けています。

◎給与所得者でも申告のいる場合があります。

例えば二か所以上で給与所得のある人、家賃、配当、退職所得などのある人、雑損控除または医療費控除を受けたい人は期限まで申告がないと所得控除等は認められなくなりますので忘れずに申告してください。

◎還付制度があります。

昭和三十六年度分の所得税を納め、三十七年度分の所得税を納める必要がなくなった人で、三十七年度分の個人県民税所得割を納めた人は、三十八年六月一日から三十日までに申請すれば一部が還付されることになります。

◎申告用紙が届いていないときは請求してください。

二月末日までに所得税、事業税、住民税の各申告書は同時または個々にお届けすることになっていますが、万一届かなかった場合は県税事務所または市町村役場に請求してください。

◎申告しなければ税額が高くなります。

三月二十日まで申告されないと各種控除が認められませんから、税額が高くなります。

## 果樹の手入れ
### 二月の農作業

一昨年の第二室戸台風以来、昨年春の干ばつ、そして八十年来といわれる秋の乾燥などのため、みかんの樹はかなり弱っています。したがってことしの花も充実したものではなく、また新芽も多くは期待できないのではないかと思われます。そこで今年はこういった状態に樹がなっているということを頭において本月からの管理をやってゆきましょう。

＝二月は第一回の施肥時期＝

まず上旬には苦土石灰を一〇アール当り一〇〇―一二〇キロを施し、下旬にはリンサン、カリをそれぞれ年間の三〇％を施します。県の基準では二月に二〇％、三月に三〇％となっていますが、樹勢が弱っているので今年は逆にします。昨春のように施肥しても降雨がなく、おそい雨で一度にとけて根をいためることがあっても悪いので降雨後直ちに施すようにしてください。

また中旬からせん定の時期になりますが、本年は樹勢の弱りがひどいのでごく軽くやります。

その他冬の農閑期と、しかも樹の休眠期を利用してみかん園の深耕を行ないましょう。

深耕は、一面にするのではなく、樹冠の外側をザンゴウ式に掘り上げて（三、四年で周囲を掘るよう）シダや小竹のような有キ物を土と交互に埋め込みます。その際、溶性燐肥や苦土石灰をまぜてやるとリンサンの補給になり、またネカイガラの防除に役立ちます。

病虫害の防除では、冬期マシン油乳剤をまいていない畑でカイガラムシやダニの多い所には今月下旬から来月上旬にかけてなるべく暖い日を選んでドルタントの三〇〇倍液をまいてください。

## 交通事故防止で表彰

県では、激増する交通事故から県民を守り、また県議会からの要望もあって、昨年一月に「交通事故をなくする県民運動推進協議会」をつくり、交通安全の一大県民運動を強く展開してきました。

このほど一周年を記念して記念大会が開かれ、交通事故防止につくされた次の方々（本版関係）が表彰されました。

【団体】▽湯浅町立湯浅小学校▽湯光会（湯浅町）

【個人】▽生駒正夫＝吉備町▽森中繁夫＝清水町押手▽古田富次郎＝湯浅町湯浅▽佐々木久一＝吉備町植野

☆農家の皆様へ☆

農業用機械をお買上の節には購入された店から
必らず　サービス券をお受取下さい。
このサービス券に依り機械に応じて無料でサービス致しますから是非御利用下さい。

和歌山県農業機械協同組合

ダイハツ　＊こんな車が欲しかった！
ハイゼットライトバン　デラックス

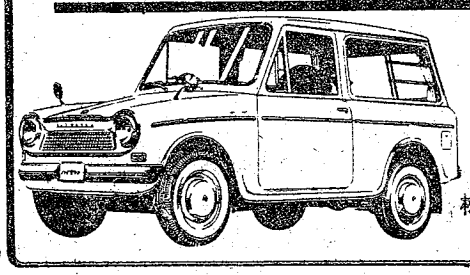

■エンヂンは最高！
画期的なオイルマチック機構で、
2サイクルエンヂンの良さは更に倍増。
■操作も簡単！
リモートコントロールです。これで（交差点）
でのギアチエンヂも全くスムーズ。

株式会社和歌山ダイハツモータース
和歌山市雑賀屋町　電話　代　③～4166

# 日高・御坊版

## 明るい町づくりへ
### 暴力追放協議会できる

昨年県議会で「暴力排除に関する決議」がなされ、小野知事を会長とする和歌山県暴力追放委員会が結成されました。

これにともない本郡においても、他郡にさきがけて「暴力追放日高郡連絡協議会」が結成され、会長に日高郡町村会長岡田義一、副会長に御坊警察署長河井政一、田辺警察署長藤田富次郎、日高地方教育事務所長岩崎正男、日高地方事務所長藤科義清の各氏が選出されました。

この協議会の目的は社会不安をかもし、又はかもすおそれがあるあらゆる暴力を根絶して明るく住みよい平和な社会環境をつくりだすため、総合的な対策を推進し、郡ぐるみの暴力追放運動を展開するものです。このため民間各種関係団体や学識経験者で組織されています。

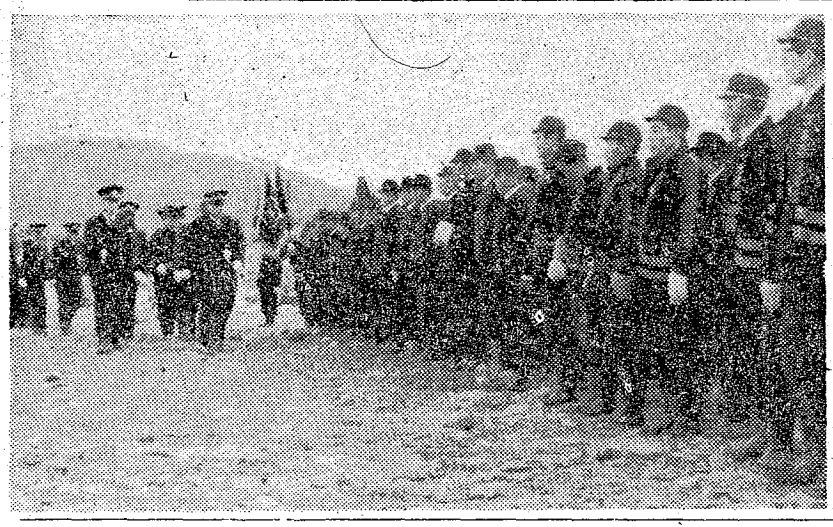

## 寒風下日高川原で消防大会

消防協会日高支部主催の第二回郡消防大会が、このほど寒風吹き荒ぶ川辺町の日高川原で郡内十ケ町村から三百五十名の消防団員が参加、来賓五十名が見守るなかで盛大に催されました。この日小野知事は、県消防協会長の団服に身を固め寒風の中を元気に観閲しました。

## 早期に発見　早期に治療
成人病予防週間

## 失対事業を一本化
### 効果的な運営を推進

県議会と県当局が一体になって、失業対策事業について特に検討していましたが、その一つとして失業対策事業を統合して運営することになり、このほど御坊失業対策事務所が発足しました。従来日高地方における失業対策事業は、御坊土木出張所、日高農地事務所、日高地方事務所でそれぞれ運営されていましたが、三者を統合した組織体制の充実を契機に効率的な運営を推進していくことになりました。初代所長は福島清氏（元御坊土木出張所次長）次長は芝喜四郎（元日高農地事務所失業対策課長）で、事務所は当分の間、御坊土木出張所内の一部を使用します。

## 冷蔵貯氷庫できる

日高町阿尾港に、このほど工費六百五十万円で冷蔵貯氷庫ができあがりました。この冷蔵庫は大きさが百二平方メ、冷蔵能力が六万キロもあります。これで同港は、名実ともに指をりの沿岸漁業の基地に、そして非常の際の避難港となりました。

## 交通事故防止で表彰

県では「交通事故をなくする県民運動推進協議会」結成一周年を記念して交通事故防止につくされた、つぎの方々と団体を表彰いたしました。

個人▽林梅一＝御坊市薗四二〇▽坂井保太郎＝印南町印南原一九七六▽大久保小三郎＝南部川村谷口

団体▽御坊市立御坊小学校児童交通自治班▽御坊市立御坊中学校生徒自治班▽交通安全協会御坊支部美山分会

## 納税申告は相談所で
### 期限（申告）は三月二十日まで

◎今年から所得税確定申告書、個人事業税、個人県、市町村民税申告書を共同納税相談所で同時に申告ができます。

共同納税相談所の会場は、三月十五日迄、御坊市、美浜町、日高町の分は御坊税務署内に、その他の町村は町村役場に設けられ、国県市町村の職員が一緒に申告を受付けします。

◎給与所得者でも申告のいる場合があります。

例えば二か所以上で給与所得のある人、家賃、配当、退職所得などのある人、雑損控除又は医療費控除を受けたい人は期限まで申告がないと所得控除等は認められなくなりますので忘れずに申告して下さい。

◎還付制度があります。

昭和三十六年度分の所得税を納め、三十七年度分の所得税を納める必要がなくなった人で、三十七年度分の個人県民税所得割を納めた人は、三十八年六月一日から三十日までに申請があれば一部が還付されることになります。

◎申告用紙が届いていないときは請求して下さい。

二月末日までに所得税、事業税、住民税の各申告者は同時又は個々に皆様にお届けすることになっていますが、万一届かなかった場合は各税の提出先まで申し出て申告期日まで必ず申告して下さい。

◎申告しなければ税額が高くなります。

三月二十日迄申告されないと各種控除が認められませんので、税額が高くなります。

## 焼捨るのが一番
### ―松くい虫の防除―

昨年県議会で「暴力排除に関する決議」がなされ、小野知事を会長とする和歌山県暴力追放委員会が結成されました。

これにともない本郡においても、他郡にさきがけて「暴力追放日高郡連絡協議会」が結成され、会長に日高郡町村会長岡田義一、副会長に御坊警察署長河井政一、田辺警察署長藤田富次郎、日高地方教育事務所長岩崎正男、日高地方事務所長藤科義清の各氏が選出されました。

この協議会の目的は社会不安をかもし、又はかもすおそれがあるあらゆる暴力を根絶して明るく住みよい平和な社会環境をつくりだすため、総合的な対策を推進し、郡ぐるみの暴力追放運動を展開するものです。このため民間各種関係団体や学識経験者で組織されています。

数年前から県下に発生した松くい虫は年と共に勢いが盛んになり県下にまん延のおそれがあり、極めて憂うべきありさまになっています。

郡内でも南部町、印南町（旧切目村旧印南町）御坊市塩屋、美浜町、日高町、由良町等が被害を蒙っています。昨年十二月に県より特別駆除地帯の指定を受け万全を期していますが過去の松くい虫まん延状況からみて数年後には県下の松の殆んどがこの害を蒙ることが想像できます。

被害の多いのは三十―四十年生の松ですが発生の多い時は十年生前後の松にも加害し、被害の甚しい時は枯死します。

防除法は被害木は成虫の脱出前に伐倒剝皮し焼却します。これが出来ない時は駆除のためBHC〇、五―一％の油剤を伐倒木えの喰入防止にはBHC〇、五％の乳剤を散布します。なお特別駆除地帯については県の要請があれば市町村に設置している防除班がすみやかに出動することになっていますから被害を発見したときは林業改良指導員か地方事務所林務課まで御連絡下さい。

## 知っているかい

塩屋のお宮さん、正しくは塩屋王子神社またの名は美人王子という。美人王子とは変わった社名だが、おまつりしているのが美しい女神像であるためにつけられた名前かと思われる。

数多い熊野九十九王子の中でも古くから知られ、境内には後鳥羽上皇の行宮跡があり、大塔宮も熊野落ちの時、この社前に、御父、後醍醐帝の御武運長久を祈願された。

## 百余名で碑を運ぶ
### 塩屋王子神社

参道の高い石段の傍に、紀藩の儒者仁井田好古の塩屋王子の碑がある。碑は「塩屋村在日高川海口」にはじまる名文を刻み高さ六尺、幅四尺一寸、厚さ五寸の堂々たるものである。

里伝によるとこの石は鰹島附近の海中にあったのを、天保二年塩屋村の庄屋岡本嘉助が漁師百余名を動員して大綱でゆわえ、漁船数艘で運び奉納したものという。

いまから百六十年程昔のことである。

## こどもの幸を願い
### 知事も出席、激励

青少年の健全育成に活躍する日高郡、御坊市の母親クラブ、子供クラブでは、一月二十日午前十時から御坊中学校講堂に会員約七百名が集まって第三回母親、子供クラブ大会を開催しました。

この日御坊市榎本延子さんの「お母さんの日記」で開幕し、全員で母親クラブの歌を斉唱、早くも広い講堂はお母さん方のやわらかいムードで一ぱいでした。御坊市母親クラブ会長山崎玉代さんのあいさつのあと、小野知事から、統計によると年々青少年の犯罪が増えているのは大変なげかわしいことです。私もその対策に日夜腐心していますが、子供をもつお母さん方に、子供の健全な育成についての御尽力をお願いしますと、激励しました。ついで「家庭教育のあり方を如何にすればよいか」について各市町村の代表者が協議した後、「子供クラブの育成について」御坊市西交クラブ「母親クラブを盛り上げるまで」印南町上洞母親クラブ「私達のクラブ活動について」美浜町三尾母親クラブの血のにじむような苦心談やよろこびの体験発表がありました。午後は同志社大学教授オー・チイス・ケーリ氏の「外国人からみた日本の家庭教育について」の講演を聞いた後、つぎの事を申し合わせ盛会裡に閉幕しました。

一、健全な青少年は健康な家庭に育つことを認識し、親はよき手本になりましょう。

二、健全な青少年はよき友達よきグループから育つことを認識し、よき子供クラブの育成に協力しましょう。

三、健全な青少年はよき環境から育つことを認識し、よき社会づくりに努めましょう。

## 一位に西崎さん
「米作り」日本一県大会

三十七年度米作日本一を決める県大会に、地方事務所では郡市大会での優秀作品四点を出品しましたが、御坊市熊野西崎美知雄さんが見事一位に入選、また印南町切目竹田春生さんも三位に入選しました。収量は西崎さんが反当六八〇、五五〇キログラム竹田さんが反当六二一、四二三キログラムでした。

なお郡市大会の入賞者は次のとおりです▽一位日高郡印南町山口久保宏之さん六一三、三三〇▽二位御坊市財部土屋惣太郎さん五六六、四八一▽三位日高郡印南町切目岡本勇さん五四二、一三九キログラム。

## 松瀬橋できる

川辺町道、松瀬阜藤線の日高川にかかる松瀬橋は、三十五年八月の災害で流失したため、総工費二千五百万円で昭和三十六年に新橋のかけ換工事に着工しましたが、昨年十一月見ごとに竣工しました。この橋は延長百二十八米、巾員二十五米のトウス橋で、今後の産業経済の発展に寄与することが大きく、関係者より非常に喜ばれています。

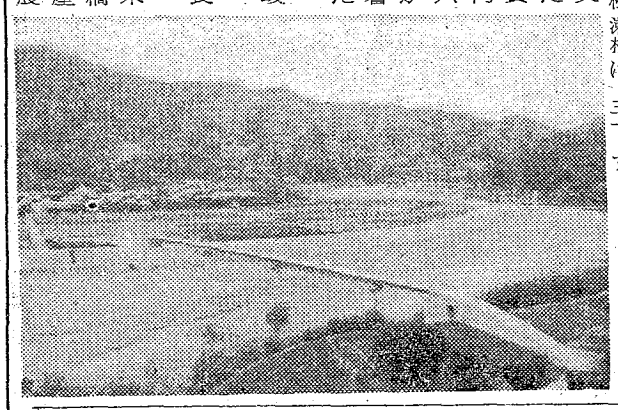

## 農業改善展に人気

川辺町主催による第二回日高地方農業祭は一月十四、十五日の二日間、同町の大成中学校で盛大に催されました。

第一日は農業祭開会式に引続き生活改善友の会実績発表会と奇術、のど自慢などの芸能大会が行われ、第二日は農林畜産物の品評会入賞者の表彰式及び講演会が行なわれました。

当日は郡内各地から集った果実二四八点、穀物一八一点、蔬菜一四七点、林産物四点、畜産物八六点の品評会のほか、農協経済連、生活改善、自衛隊、警察、小中学校の作品展示もあり、中でも日高地方総合開発や川辺町の未来図それに農業構造改善展が人気を呼びました。

☆農家の皆様へ☆

農業用機械をお買上の節には購入された店から必らず　**サービス券**をお受取下さい。
このサービス券に依り機械に応じて無料でサービス致しますから是非御利用下さい。

**和歌山県農業機械協同組合**

ダイハツ　＊こんな車が欲しかった！
ハイゼットライトバン　デラックス

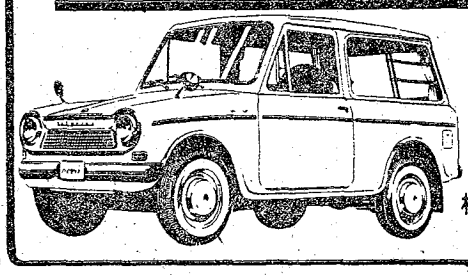

■エンヂンは最高！
画期的なオイルマチック機構で、2サイクルエンヂンの良さは更に倍増。
■操作も簡単！
リモートコントロールです。これで交差点てのギアチエンヂも全くスムーズ。

株式会社和歌山ダイハツモータース
和歌山市雑賀屋町　電話　代　③～4166

# 西牟婁・田辺版

## 奥地資源の開発へ

### 林道大瀬矢の口線　近く全線開通

日置川町大瀬からすさみ町矢の口に通じている将軍川林道と城川林道を結ぶ延長一万六百七十八㍍の林道は、昭和二十八年に着工して八千二百㍍を開設し、その後一時中断していましたが、県営事業として昭和三十六年度から工費千二百余万円で工事をはじめ、近く完成します。これで待望の全線が完通し、林道としてはもとより、一般住民の交通路としても大きく利用されるものと期待されています。

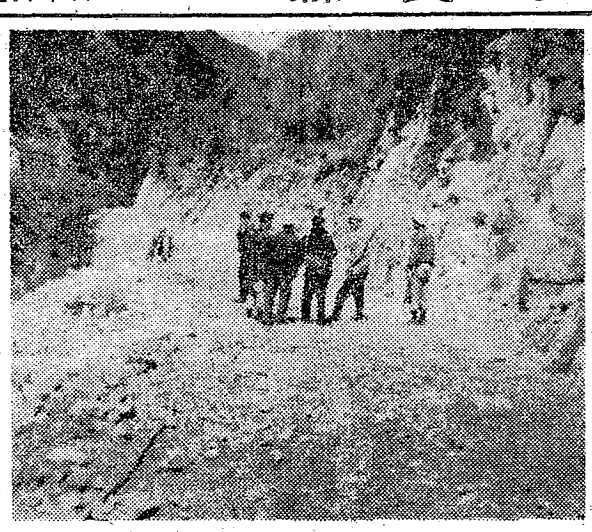

写真は開通も間近い林道を検査する検査員たち

### 工費八百万円で舗装完成

県道田辺白浜線の堅田地区

観光客の誘致は道路の整備からと、白浜町内の舗装工事は着々進められていますが、堅田地区の県道田辺白浜線は、観光客が年々増加するにつれ道路の損傷が多いため、昨年八月末から工費八百万円で、長さ六五五㍍の舗装を終わりました。

### 早期に発見　早期に治療

成人病予防週間

## 技能者養成を強化

### 田辺職業訓練所に一動車整備科を新設

県では、中小企業者の技能者を養成するため、職業訓練設備の拡充を進めています。その一つとして、田辺職業訓練所に自動車の整備科を新設することになりました。

そこで昨年末から、実習室、寄宿舎をはじめ最新式な付属設備などの建設を進めていましたが近く完成します。今春から今までの製材機械科（定員三〇名）のほかに自動車整備科（定員四〇名）の募集も行ないます。

### 一等に坂本さん

全国木炭共進会で

昨年十一月名古屋市で開かれた第二回全国木炭共進会へ、郡内から紀州備長炭十三点を出品し、一等賞（林野庁長官賞）に、秋津川の坂本新吉さん、三等賞（共進会長賞）に川添の小山登さんと、仲実さん、周参見の福山嘉吉さんが入賞しました。

## 植林は共同で

### 森林開発公団の利用を

山を緑にして山崩れや洪水の被害をなくそうと、森林開発公団では所有者と力を合わせて造林を行なっています。

この造林方法は、農林大臣が指定（水源地域に重点）した地域内の山林所有者が経費・労力などが十分でないために牧造林できないところを、国の資金で行なう分造林方法で、本郡では中辺路町、大塔村、牟婁町、すさみ町が農林大臣から指定され昭和三十七年度で六十三㌶の造林を行ないました。

昭和三十八年度も引き続いて造林が行なわれることになっています。

くわしいことは、地元の森林組合か地方事務所林務課におたずねください。

## 選挙区ごとの定数

### 県議会議員―

### 科会社のしおり

四月十七日に行なわれる選挙から、県議会の議員の選挙区ごとの定数が、一部変りました。どうしてきまったかを、説明しましょう。

まず、県全体の定数は、法律で、人口（官報で公示された最近の国勢調査の数）に応じて、定め方が規定されています。本県は四十六人となります。また、選挙区は、郡と市の区域で、その区域ごとの定数は、人口に比例して条例（議会の議決で定める地方自治体の法規）で定めるように、法律できめられています。昭和三十四年の選挙から、今度の選挙までの間に、国勢調査があり、各郡市の人口に変動がありました。そこで、選挙区ごとの定数を一部変更する必要が生じたので、条例が改正されたわけです。

人口に比例して定めるためまず、県の人口を県全体の定数（四六）で割ります。これを基準人口といいます。その基準人口で、各郡市の人口を割ります。割り切れたら、その答（商）が、そのまま、その選挙区の定数です。しかし別表のように、小数のついた数となります。そして、整数の部分だけ合計して三九、これと総定数の四六との差が七です。そこで、小数部分の一番大きい所（有田郡）から順に、（新宮市、日高郡……那賀郡）合計七になるまで一づつ繰り上げ、総定数四六に合うよう、各選挙区ごとの定数がきまったわけです。

結局、変更のあったのは、和歌山市と有田市が一人づつ増、橋本市と御坊市が一人づつ減ということです。

（別表）

| | 人口（昭35国調） | 基準人口で割った商 | 整数部分 | 新定数 | 旧定数 | 増減 |
|---|---|---|---|---|---|---|
| 和歌山市 | 285,155 | 13,088 | 13 | 13 | 12 | 1 |
| 海南市 | 52,532 | 2,411 | 2 | 2 | 2 | 1 |
| 橋本市 | 32,075 | 1,469 | 1 | 1 | 2 | −1 |
| 有田市 | 35,068 | 1,609 | 1 | 1 | 2 | −1 |
| 御坊市 | 30,700 | 1,409 | 1 | 1 | 2 | −1 |
| 田辺市 | 48,673 | 2,234 | 2 | 2 | 2 | 1 |
| 新宮市 | 39,114 | 1,795 | 1 | 1 | 2 | −1 |
| 海草郡 | 38,019 | 1,745 | 1 | 1 | 2 | −1 |
| 那賀郡 | 75,736 | 3,476 | 3 | 3 | 4 | 1 |
| 伊都郡 | 59,573 | 2,734 | 2 | 2 | 3 | −1 |
| 有田郡 | 64,094 | 2,941 | 2 | 2 | 3 | −1 |
| 日高郡 | 81,662 | 3,748 | 3 | 3 | 4 | 1 |
| 西牟婁郡 | 93,701 | 4,300 | 4 | 4 | 4 | 1 |
| 東牟婁郡 | 66,149 | 3,036 | 3 | 3 | 4 | 1 |
| 合計 | 1,002,191 | | 39 | 45 | 45 | |

## ランプともお別れ

### 無点灯地区続々解消

郡内には、今なお電灯がなく、昔ながらのランプ生活を続けている農家が百戸余りありましたが、年々無点灯地区が解消されつつあります。昭和三十七年度も県と国の助成と町村の補助金をうけ、四か所五十二戸（牟婁町熊野川二十五戸、中辺路町熊野川十五戸、同川合五戸、白浜町椿新田七戸）の無点灯地区がなくなりました。

この地区の人々は、ランプを捨てて喚声をあげ、文字通り明るい暮らしをしています。

（写真はようこびの中辺路町熊野川の農家）

## 税の申告は……

### 相談所で

○今年から所得税確定申告書、個人事業税、個人県、市町村民税申告書を共同納税相談所で同時に申告ができます。

共同納税相談所の会場は、三月十五日までは、田辺市、牟婁町は田辺税務署内に、その他の町村は町村役場に設けられ、国、県、市町村の職員が申告を受けています。

○給与所得者でも申告のいる場合があります。

例えば二か所以上で給与所得のある人、家賃、配当、退職所得のある人、雑損控除又は医療費控除を受けたい人は期限まで申告がないと所得控除等は認められなくなりますので忘れずに申告して下さい。

○還付制度があります。

昭和三十六年度分の所得税を納め、三十七年度分の所得税を納める必要がなくなった人で、三十七年度分の個人県民税所得割を納めた人は、三十八年六月一日から三十日までに申請があれば一部が還付されることになります。

○申告用紙が届いていないときは請求して下さい。

二月末日までに所得税、事業税、住民税の各申告書は同時又は個々に皆様にお届けすることになっていますが、万一届かなかった場合は各税の提出先（地方事務所関係または市役所、町村役場）まで申し出て、申告用紙をもらってください。

○申告しなければ税額が高くなります。

三月二十日まで申告されないと各種控除が認められませんので、税額が高くなります。

くわしいことはもよりの市役所または町村役場か地方事務所税務課、または税務署にお尋ねください。

## 事業資金で煙草店

### 母子家庭　遠山さんの老後設計

昭和二十一年、涙とともに遠山くすえさんは、終戦後の荒波の中でひたすら子供達三人の幸せを願って頑張りつづけて十数年…今では娘さん達も立派に成長して結婚の適令期をむかえるようになりました。

遠山さんは、老後の生活の安定を考え、何とか自立し幸福な生活設計をと母子相談員に相談したところ、県の住宅資金を借り入れ店舗に改造して煙草屋を開業してはという助言がありました。そこで、早速資金の貸り入れ申請をする一方、近くの煙草店を訪問して、研究を重ねました。住宅資金も七万円が借りられ、専売公社から許可も下ったので改造をはじめ、県の事業融資資金でこのほど煙草店を開業したものです。写真は完成した煙草店と遠山さん母娘

## 交通ルール守って

### 楽しい就職進学を

ことし中学校や高等学校を卒業される皆さんのうちから、就職や進学などで都会地へ行かたる方もたくさんあることと思われます。最近の都会は、交通地獄といわれるほど交通が輻そうしていますから正しい交通のルールを知り、事故のないようにしましょう。

▽交通信号機の見方をよく知り、正しい横断や通行を。

▽道路標識・標示の種類をよく覚えよく守ること。

▽車を運転するとき、通行区分をよく知り、守ること。

▽交差点で車両の右折、左折の方法をよく覚える、特に合図の方法を。

▽車の一時停止しなければならない場所や駐車、停車できない場所をよく知る。

▽車に積むことのできる荷物の大きさや積み方をよく知り確実に積むこと。

▽市内電車の乗り降りや安全地帯のそばを運るときの運転方法をよく知ること。

## 住宅つき店舗と社宅などに融資

県建築課では、二月二十日から三月二十日まで中高層耐火建築（住宅つき店舗、事務所）と産業労働者住宅（会社々宅）の建設資金の融資の受付けをします。資格、条件など詳しいことは建築課まで。

☆農家の皆様へ☆

農業用機械をお買上の節には購入された店から必らず　**サービス券**をお受取下さい。

この**サービス券**に依り機械に応じて無料でサービス致しますから是非御利用下さい。

**和歌山県農業機械協同組合**

ダイハツ　＊こんな車が欲しかった！

ハイゼットライトバン　デラックス

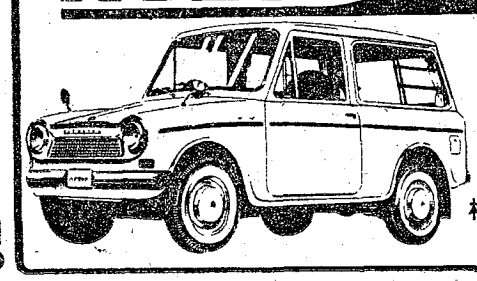

■エンヂンは最高！
画期的なオイルマチック機構で
2サイクルエンヂンの良さは更に倍増。
■操作も簡単！
リモートコントロールです。これで（交差点）
でのギアチエンヂも全くスムーズ。

株式会社和歌山ダイハツモータース
和歌山市雑賀屋町　電話　代　③～4166

# 東牟婁・新宮版

早期に発見
早期に治療
成人病予防週間

## 地元と県を結ぶ
## 巡回する一日県庁

県では、県民がよりよい生活ができるよういろいろなことをしていますが、住民の声を直接聞きよりよい行政を行なうため、管内にある県の出先機関が、このほど「一日県庁」を北山村で開きました。当日は地方事務所長ら関係者十六名が出席し約六十名の村民からいろいろの質問や要望がなされました。特に教育、衛生施設の充実と教員の確保およびダム建設（予定）による治安、道路の補修など地元の実情が熱心にきかれ、県側からもそれぞれ答弁がありました。

活潑な質疑応答がかわされる一日県庁の会場

なお今後、郡内町村を順次巡回して「一日県庁」を開くことにしています。

### 七人が受彰
知事から成人を祝って

県では「成人の日」を前に二日午前十時から県庁で本年度成人体力健康検査の優秀者が知事さんから表彰されました。本版関係者は次のとおりです。

【男子】▽高野勲＝那智勝浦町下里▽森起造＝新宮市仲之町▽高出謹爾＝那智勝浦町天満▽中谷享輔＝古座川町高池△杉尾国昭＝古座川町高池

【女子】▽速水陽子＝那智勝浦町川関▽本橋立子＝太地町なお町村別の成人された方々は▽新宮市＝五二七▽那智勝浦町＝三〇〇▽太地町二一＝▽古座町＝七〇▽古座川町＝二四▽熊野川町＝二三▽本宮町＝一五▽北山村一。合計＝九八一名

## 近代化めざし
### 農業構造改善に着手
那智勝浦町

農業構造改善事業計画地域として指定を受けていた那智勝浦町が、このほど三十七年度事業実施地域に県から指定されたので近く第一年目として次の事業を行なうことになりました。

【狗子の川地区】
農道＝一千㍍、幅三㍍を狗子の事業主体実行組合が事業を体で約五百万円で建設する。

【那智地区】
共同鶏舎＝一棟百六十五平方㍍、建設費五百二十二万円で那智養鶏組合が事業主体となり行う。

【地区を超える事業】
集出荷所＝一棟木造平屋建百平方㍍、事業費百四十万円で那智養鶏組合が事業主体で行う。

## グループ通学で安全交通を
那賀中学校では自分達の身近から交通事故をなくそうと、昨年二学期より通学時の正しい交通を励行するため交通法規を勉強しています。那智中学校は自転車通学が大半で、二、三人を一グループとして五十数班にわけて右側一列通行を励行しています。先生方も陣頭に立って指導していますが、沿線を利用している運転手さんからも感謝されており、このグループ通学と勉強のおかげで事故がなくなりました。

## 新しい農業の説明会ひらく
このほど那智勝浦町で新宮市および東牟婁郡の農林関係団体役員や農林業従事者一八五名が参加して農林業近代化構造説明会が開かれ、これからの農業などについて県農林部長や各関係課長の説明、質疑応答などがありました。同時に移動相談所も設けられ各種の相談に応じました。

## 交通事故の防止へ
### ―県民運動一年を迎う―

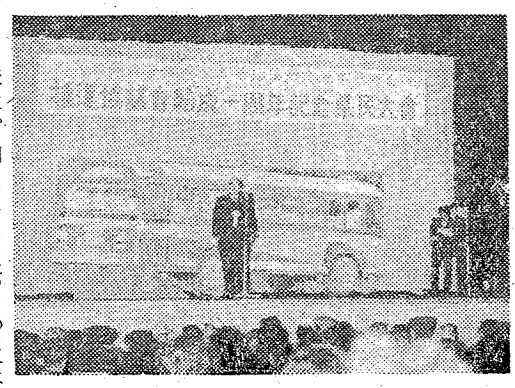

県では、激増する交通事故から県民を守り、また県議会からの要望もあって、昨年の一月に「交通事故をなくする県民運動推進協議会」を結成、交通安全の一大県民運動を展開してきました。その後一年経たわけですがその活動のあとを振り返ってみましょう。

▽各地に地区協議会
県民総ぐるみの運動としてすすめていくため、各郡市に十三の地区協議会ができました。春秋の交通安全運動をはじめ、交通事故をなくする県民運動もこの協議会が中心になってすすめてきました。

▽児童生徒に対する交通安全教育
それまでは各学校でそれぞれ独自の教育をしていましたが全県下的に統正課として教育する計画のもとに交通安全教育指導計画書を作成、各学校に配布しています。また交通安全に関する図画、標語、作文などを募集し、交通安全に対する意識の向上をはかってきました。

▽一般の交通道徳を向上
ビラ、ポスターなどを地区協議会を通じて配布したり、交通事故ゼロの日には広報車で街頭宣伝をしたり、写真コンクールなども募集、また毎月の月間目標をきめて、その目標が完全に実行されるよう呼びかけたりして交通安全意識、交通道徳の高揚につとめました。また運転者、雇用者に自主的な事故防止対策をうながし、県下の業者別無事故運転競技を実施しました。

▽春秋の交通安全運動
春秋には、交通安全運動推進本部をもうけ、警察をはじめ各地区協議会、各協賛団体などの積極的な参加により県下に巾広く運動を展開、相当の成果をあげました。

▽昨年一年の事故
事故が三千九百九十二件、死者が百三十七名（六人減）ありました。また事故原因の順位は、徐行違反、わきみ運転、追越不適当、めいてい運転、操縦未熟となっています。

なお、このほど推進協議会結成一週年を記念して県民大会が経済センターで盛大に催され、また交通事故の防止に尽力されたつぎの団体が表彰されました。

（本版関係）▽太地運転士組合

（写真は一周年記念県民大会で挨拶する会長小野知事）

## 社会科のしおり
### 選挙区ごとの定数
―県議会議員―

四月十七日に行なわれる選挙から、県議会の議員の選挙区ごとの定数が、一部変りました。どうしてきまったかを、説明しましょう。

まず、県全体の定数は、法律で、人口（官報で公示された最近の国勢調査の数）に応じて、定め方が規定されています。本県は四十六人となります。また、選挙区は、郡と市の区域で、その区域ごとの定数は、人口に比例して条例（議会の議決で定める地方自治体の法規）で定めるようにと、法律できめられています。昭和三十四年の選挙から、今度の選挙までの間に、国勢調査があり、各郡市の人口に変動がありました。そこで、選挙区ごとの定数を一部変更する必要が生じたので、条例が改正されたわけです。

人口に比例して定めるためは、まず、県の人口を県全体の定数（四六）で割ります。これを基準人口といいます。その基準人口で、各郡市の人口を割ります。割り切れたら、その答（商）が、そのまま、その選挙区の定数です。しかし別表のように、小数のついた数となります。そして、整数の部分だけ合計して三九、これと総定数の四六との差が七です。そこで、小数部分の一番大きい所（有田郡）から順に、（新宮市、日高郡……那賀郡）合計七になるまで一つずつ繰り上げ、総定数四六に合うよう、各選挙区ごとの定数がきまった人ずつ減ということです。

結局、変更のあったのは、和歌山市と有田市が一人ずつ、橋本市と御坊市が一人ずつ減ということです。

（別表）

| | 人口（昭35国調） | 基準人口で割った数 | 整数部分 | 旧定数 | 新定数 | 増減 |
|---|---|---|---|---|---|---|
| 和歌山市 | 285,155 | 13,088 | 13 | 12 | 13 | ＋1 |
| 歌南市 | 52,532 | 2,411 | 2 | 2 | 2 | |
| 山本市 | 32,075 | 1,469 | 1 | 2 | 1 | －1 |
| 山田市 | 35,068 | 1,609 | 1 | 1 | 1 | |
| 市坊市 | 30,700 | 1,409 | 1 | 1 | 1 | |
| 市辺市 | 48,673 | 2,234 | 2 | 2 | 2 | |
| 橋宮市 | 39,114 | 1,795 | 1 | 2 | 2 | |
| 有田郡 | 38,019 | 1,745 | 1 | 2 | 2 | |
| 御賀郡 | 75,736 | 3,476 | 3 | 4 | 4 | |
| 田辺市 | 59,573 | 2,734 | 2 | 3 | 3 | |
| 新宮市 | 64,094 | 2,941 | 2 | 3 | 3 | |
| 海草郡 | 81,662 | 3,748 | 3 | 4 | 4 | |
| 那賀郡 | 93,701 | 4,300 | 4 | 4 | 4 | |
| 伊都郡 | 66,149 | 3,036 | 3 | 3 | 3 | |
| 有田郡 | | | | 4 | 4 | |
| 日高郡 | | | | 3 | 3 | |
| 西牟婁郡 | | | | 4 | 4 | |
| 東牟婁郡 | | | | 3 | 3 | |
| 合計 | 1,002,191 | | 39 | 46 | 46 | |

## 納税申告は相談所で
### 期限（申告）は三月二十日まで

◎今年から所得税確定申告書、個人事業税、個人県、市町村民税申告書を共同納税相談所で同時に申告ができます。

共同納税相談所の会場は、三月十五日迄、新宮市、那智勝浦町の分は新宮税務署内に、その他の町村は町村役場に設けられ、国県市町村の職員が一緒に申告を受付けします。

◎給与所得者でも申告のいる場合があります。

例えば二か所以上で給与所得のある人、家賃、配当、退職所得などのある人、雑損控除又は医療費控除を受けたい人は期限まで申告がないと所得控除等は認められなくなりますので忘れずに申告して下さい。

◎還付制度があります。

昭和三十六年度分の所得税を納め、三十七年度分の所得税を納める必要がなくなった人で、三十七年度分の個人県民税所得割を納めた人は、三十八年六月一日から三十日までに申請があれば一部が還付されることになります。

◎申告用紙が届いていないときは請求して下さい。

二月末日までに所得税、事業税、住民税の各申告者は同時又は個々に皆様にお届けすることになっていますが、万一届かなかった場合は各税の提出先まで申し出て申告期日まで必ず申告して下さい。

◎申告しなければ税額が高くなります。

三月二十日迄申告されないと各種控除が認められませんので、税額が高くなります。

## 各地で出初式

新春の空にサイレンを合図に消防関係者が参集、出初式をし放水訓練が行なわれた。一月二日は太地町・古座町で四日は熊野川町・北山村五日は新宮市・本宮町で六日は古座川町とそれぞれ挙行されたが各市町村とも多数の見物人が見守るなかで、勢ぞろいした消防団員は紺の作業服にヘルメット姿で統制のとれたきびきびした態度で水柱を空にえがき、近代装備の力強さを示しました。

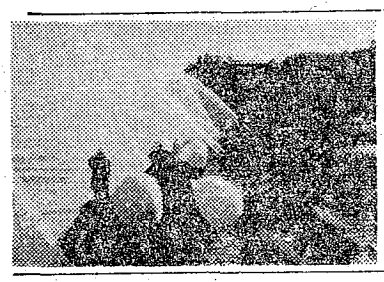

☆農家の皆様へ☆

農業用機械をお買上の節には購入された店から必らず　**サービス券**をお受取下さい。
このサービス券に依り機械に応じて無料でサービス致しますから是非御利用下さい。

和歌山県農業機械協同組合

ダイハツ　＊こんな車が欲しかった！
ハイゼット　ライトバン　デラックス

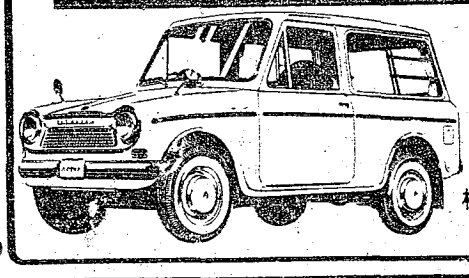

■エンヂンは最高！
画期的なオイルマチック機構で
2サイクルエンヂンの良さは更に倍増。
■操作も簡単！
リモートコントロールです。これで（交差点）
てのきアチエンヂも全くスムーズ。

株式会社和歌山ダイハツモータース
和歌山市雑賀屋町　電話　代　③～4166