みんなで犯罪を防ぎ
犯罪者の更生に
協力しましょう
―社会を明るくする運動―

県民の友

昭和36年7月1日 第281号
発行所 和歌山市小松原通1丁目1番地
和歌山県
発行人 文書広報課長 出水清治
印刷所 和歌山新聞社
昭和29年5月28日日本国有鉄道特別扱承認
雑誌第2816号

建設すすむ郷土

―国土建設週間によせて―

七月十日から十六日までは、第十三回「国土建設週間」です。県では産業を発展させ、県民が豊かな生活を送れるよう、治水・利水・道路整備・都市計画・埋立てによる土地造成など、いろいろな建設事業を積極的に進めています。しかし、こうした事業はすぐに県民の利益となるものでなく、その効果が現われるまである程度の期間がかかるうえに、土地の提供その他どうしても県民各位の協力がなくてはできません。

建設省と各都道府県では、毎年「国土建設週間」を設定して、国土建設の意義と重要性を訴え、皆さんのご協力をお願いしてきましたが、これを単なる年中行事として終らせることなく、ことしから来年へ、さらに将来へと、一大建設運動を続けることになっています。そこで、県内の建設事業の一部をとりあげてみました。

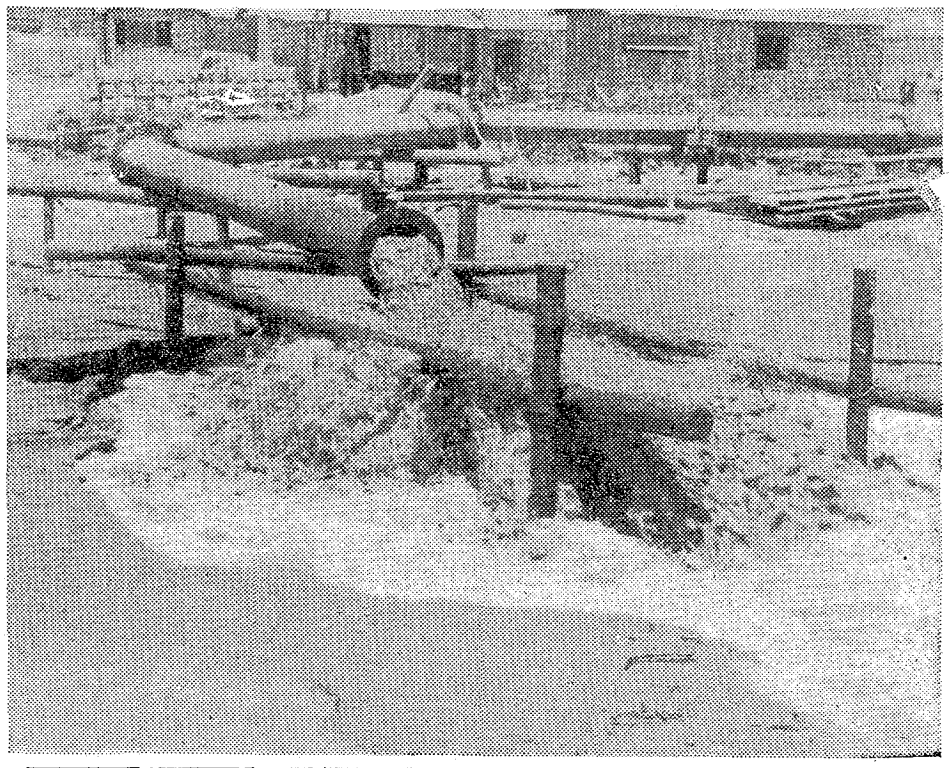

埋立てによって新しい土地をつくるのは、ある意味では最も建設的な事業といえましょう。県ではいま、海南港をはじめ和歌山市の青岸と和歌川で埋立工事を急いでおり、さらに有田川の河口付近の埋立ても計画しています。（写真上は、しゅんせつした土砂で埋立てをするサンドポンプ）

また、私たちの生命や財産を水害から守るために、河川へ土砂が流出するのを防ぐ砂防ダム（写真右）や、防災と発電を兼ねたダムの建設なども計画しています。そのほか、農業用水を確保する井堰（写真上左）工業用水道など水を利用するための施設、道路網の整備、都市計画事業の促進、住宅建設など、いろいろの建設事業を積極的に進めています。

最近五年間の主な建設事業の実績は左表のとおりです。

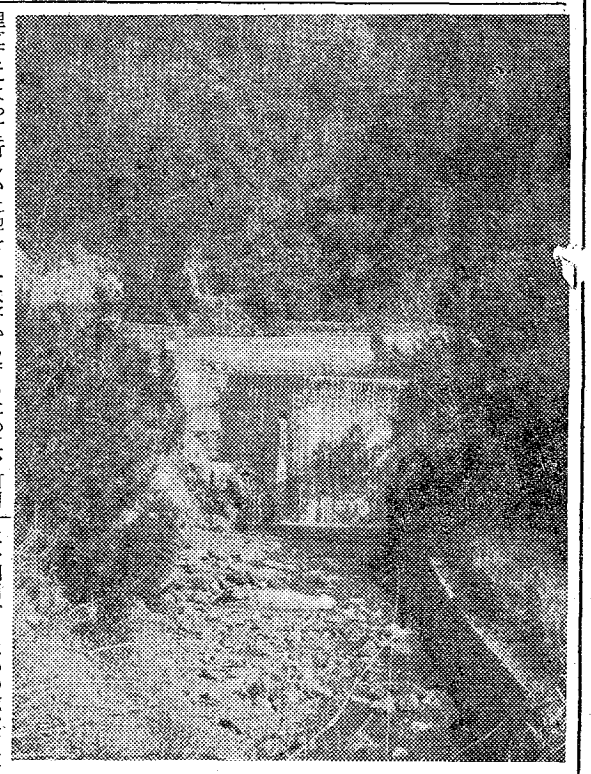

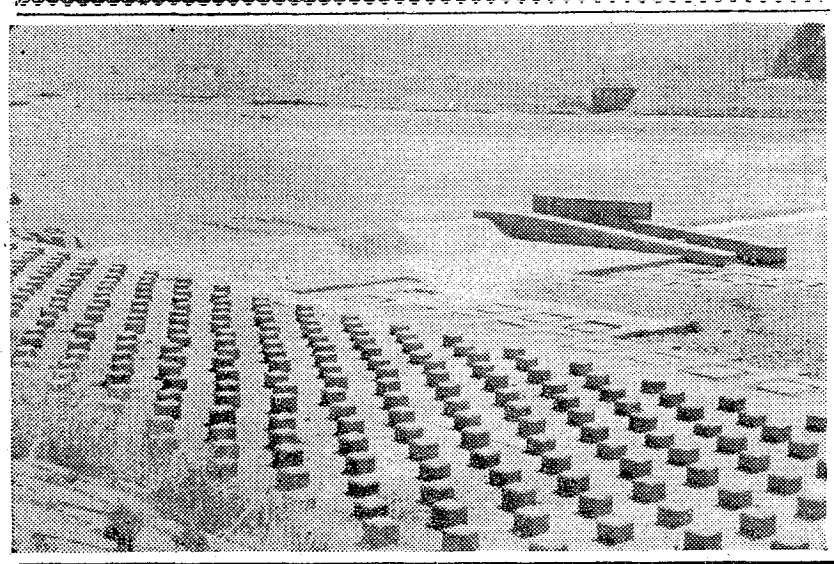

―小野知事・宮中でご陪食―
観光開発など言上
両陛下のご来県をお願い

ご陪食を賜わるため参内した小野知事

六月十五日、ご陪食を賜わるため小野知事は宮中に参内しましたが、終戦後この種のご陪食は初めてのことであり、今回その光栄に浴したのは、全国四十六都道府県中十二県の知事さんたちでした。小野知事は、そのときの模様を次のとおり語りました。

「天皇陛下にはますますお元気にわたらせられ、私どもが言上する各県の状況について、いちいち興味深くご聴取になり、種々ご下問がありました。

私は観光開発・果樹振興・移民の状況などについて言上したが、陛下からこれに対して、観光開発に関しては自然の美観をなるべく損なわないようにまた観光地のサービスをどう考えているか、などとありがたいご下問がありました。

ご陪食の際、私は〝ぜひとも近い機会に紀州路をご巡幸賜わりたい。県民こぞってお待ち申し上げております〟と言上したところ、陛下から〝那智の滝は、昭和四年に軍艦の上から眺めたことがあるが、一度近くで見たいものである〟とのお言葉がありました。なお皇太子殿下からも、和歌山県の水産振興、森林資源の開発などについて、くわしくおたずねがありました。

私は皇居をおいとまするに際し、ぜひとも近く天皇皇后両陛下がご来県くださるよう、重ねてお願い申し上げました」

住宅建築	林道新設	永久橋	道路補装
		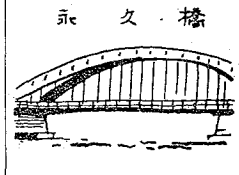	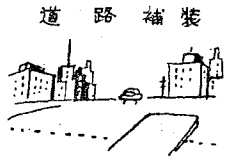
総建築 8.542戸 民間 6.198戸 公営 1.003戸 公庫 1.049戸 分譲 292戸	新設延長 103.487m このうち市町村道となったもの、災害により廃道となったものもある。	新設延長 6.902m 国道 1.255m 県道 5.647m	舗装延長 136.542m 国道 56.840m 県道 79.702m

あなたのボーナスは
大商の投資信託
第71回募集中
おハガキ次第
資料送呈
大商証券
和歌山支店
和歌山市十三番丁七
電話(代)3－2241 振替大阪67474
サービス網 全国主要都市45ヶ所

座談会　本県農業の現況と将来

農業基本法の成立をめぐって

副知事…この間の国会で相当論議をかさねた上で農業基本法が成立しました。この基本法については前々からその背景や内容などが、ラジオや新聞紙上を通じて報道されましたが、一口にいえば近代化をめざす日本の農業が新しく生れた基本法を転換へのカギとして、曲り角を曲ろうとしているのだといえるのではないかと思います。

県といたしましても本県の農業の実状に対して、どのようにこの基本法をかみ合せていくかが、こんごの大きな課題となってくるわけです。

この前の県議会でも大半の議員さんがこの問題について真剣に論議をされましたし、現在農林部でも優秀な職員を集めまして、いろいろの面から研究を進めているところです。

この機会に現地の声といいますか、実態に即したお話をうけたまわりながら、県の考え方などを知っていただきたいと思います。

出席者（順不同敬称略）

副知事　大橋正雄
県農業会議副会長　宮芝亀太郎
粉河町農業　岡正之
県農林部次長　梅北旭

近代的な農業に
こんごの施策に期待

梅北　早速ですが、この基本法は農業団体が三、四年も前から、曲り角にきた農業に新しいテコ入れをしてもらわねばとの要望のもとに、実現を待ち望んでいたものですが、これがようやく実を結んだのだといえるでしょう。ところで宮芝さん、農業団体の方ではこの基本法をどんなふうに受取っておられますか。

宮芝　基本法ができたことは私ども農業者にとって、ほんとうに幸せなことだと思っている人です。限界に達した農業をなんとか発展させていこうと思っても、農業者自身の力ではとても解決のできない問題なんですね。今まで行なってきた運動も、とにかく農村へもっと経済力を入れてもらいたいというのがねらいでした。こうしたことと国の所得倍増計画がちょうど合致したんだと思えますね。

梅北　実際に農業をやっている人はどのような受取り方をしているかという点で、岡さんどうでしょう。

岡　そうですね、百姓にはよく物を考え頭を使ってやっている階層と、ただむやみやたらに働くだけという階層があるわけですが、農業に深い関心をもっている人からいわせると、とにかく基本法ができて農業者に暖い手をさしのべてやろうということになったんですから、喜びと共に非常に大きな期待をかけていると思います。

宮芝　ところで選挙の当時池田首相が演説したとかしないとかの問題で、小農の切捨てだという声が一時ありましたが……。

副知事　小農切捨てという問題なんですが、本県の場合も昭和二十五年と三十五年の農林統計をみると、専業農家は半分近く減っている半面、兼業農家はふえているんです。しかも農業が副で兼業の方が主だという第二種兼業農家がふえてきてるんですね。池田首相は農業人口を減らさにやいかんといったけども、すでに池田さんの言をまたないというちから現実に減ってきてるんですね。

毒も動力噴霧機を使つて能率をあげる

有望な選択的拡大
集団地をつくる方向へ

梅北　ところで農業基本法は前文にありますように、これからの農業の方向づけをするのがこの法律の目的なのだとしていますが、その方向づけの大きな柱の一つは、これからの農業生産の伸ばし方について、選択的拡大、つまり需要の伸びるものを選んで生産を伸ばしていくことなんですね。それでこの問題を本県の農業について考えてみた場合はどんなもんでしょう。

副知事　本県は果樹については長い歴史と実績をもっているし、高級野菜などの暖地園芸にも恵まれている上に、山地が多いからこれを開いて果樹を新植するとか、畜産も草地造成に力を入れて飼料対策、病害虫の駆除など一番果樹栽培に力を入れなければならない時期に、水田の方も田植えをしなければということになりますから、水田は水田果樹は果樹専門にして、しかも品種を統一しないと成果があがらないと思いますね。

副知事　つまり果樹と水田を別にして、同じ果樹の中でも柿あり、桃あり、ミカンありということでなく、ミカンならミカン一本で行なえば能率的に合理的に行なえるということですね。

岡　そのとおりです。

梅北　そのことと関連して、協業化で生産を伸ばす

梅北　さて協業という問題ですが、現在県下でも共同施設の利用や、経営の一部についての共同が相当生れてきているようですね。…

副知事　小農切捨てというしたが……。

ただ全体の経済の中で、自然に減少する人たちをどんなふうに吸収していくかがひとつ。それから農業に生きる人たちと、農業とをどうやってのばしていくか、この二つが大きな課題ですね。

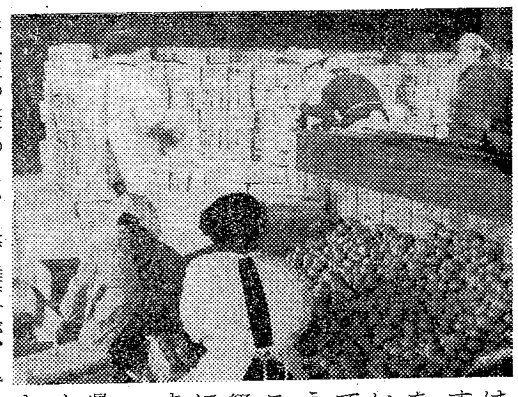

共同出荷で農産物の販売を有利に

宮芝　これはよい傾向です。横の連絡を密に、お互いが助け合っていこうという気持を持つことが、共同経営に続く道になると思いますね。

岡　和歌山県のようにだんだん畑ですと機械化も困難ですが、まず協業を進めるためにも機械力を活用できる農道を是非整備をしてもらいと思います。将来は五町十町歩を一日で耕せるようにね。

副知事　この前の県議会（二月定例県議会）でも農業問題が相当論議されたんですが、知事さんも「本県の場合自立経営農家を育成することは勿論であるが、零細な経営の農家が極めて多いので、協業を助長することにも努力したい」という意味のことをいっておられましたね。

百姓に親しむ人を
農村振興は青年の力で

梅北　このへんで今後の農業の担い手である人の問題について何か……。

宮芝　一時、農村の青少年は都市にあこがれてという汚名をうけた時期があったんですが、現在ではそうじゃなくて、産業の発展に伴って村を出ていくものが多くなってきたというのは、いまお話しのでた集団というのは、経営者も集団であり場所も集団でということになると思いますが、開畑して果樹園を造りたい、草地を造成して酪農をやりたいと思っても、なかなか地主が開放しないという問題がありますね。

岡　そうした問題は何とか解決できないものかと思いますが、どうしても集団地をつくる方向に進めなければいけないと思いますね。

宮芝　ところで価格の保証という問題ですが、これは生産者の立場から大きな関心を持っているわけなんです。国や県の指導に従って農業の振興をはかっていくのですが、将来、需要と供給のバランスがくずれて採算がとれなくなった場合は、価格の面である程度国が責任をもってほしいと思いますね。

梅北　これについては、基本法にも、政府は農政審議会の意見を聞いて、需要と生産の長期の見通しを立て、公表することになっているんですからね。……

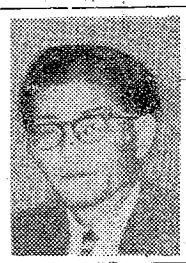

「まず正確な見通しを」
「価格の保証を期待」

副知事　まず正確な見通しを立てること、価格その他の面で関連法律の制定など、十分テコ入れをしてもらうことが、農業基本法の実施面で要望される点ですね。

岡　この問題は私たち農業者にとって大きな関心事ですからね。……

岡　そういうこともあるでしょうね。

副知事　そこでね、今のまま優秀な人が農村にいなくなって、残るのは年寄りと女だけになるじゃないかと心配されている。しかし、この問題については基本法にも人材の養成ということでふれていますね。基本法が理想としている姿になれば、他の産業にいくよりも、長期的安定性のある農村に残って、農業で生きていこうということになると思うんです。

理想と現実とが交ざくしていて、ひとつくいちがって逆行すると大へんなことになるが、うまく廻りだすと非常に希望に満ちた農村にしていけるんだという感じがしますね。

積極的に努力
ともに手を組んで

梅北　最後に基本法に関連して国や県に対しての要望などを……。

宮芝　農村の発展のために県でもいろいろと施策を講じてくれていますが、結果からみまして経済力の比較的豊かなものは施策に乗っていく。反対に経済基盤の弱いものは取り残されるんですね。この点を一つ……。

岡　融資の枠をもっと広げてもらい、期間で低利でしかも間違われると大へんなことになります。

岡　この問題は私たち農業者にとって大きな関心事ですからね。……

副知事　まず正確な見通しを立てても らうこと、価格その他の面で関連法律の制定など、十分テコ入れをしてもらうことが、農業基本法の実施面で要望される点ですね。

音の殿堂！
日立ステレオ
STEREO
お買い求めにはお徳で便利な
日立チェーンストールの20ヶ月払
長期月賦制度もございます
DPS—849
ラジオプレヤー2点組合せ
現金正価　38,000円
月賦正価　40,500円
和歌山日立チエーン協同組合　TEL③1813

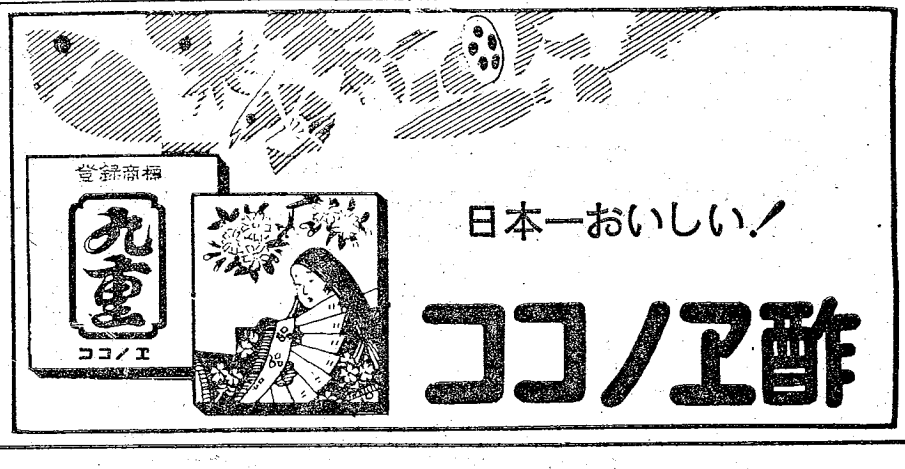

流通面の合理化へ

生産者も歩調をとって

梅北　次に流通の問題についてですが、農業は販売面でも不利な制約を受けているという点から、基本法にもこの問題をとりあげているのですが、この点はどうですか。

宮芝　この間の新聞に、農産物の中間経費が高すぎるとでていましたが、これはいつも痛感しますね。小売店に並んでいる果物の値段をみて、生産者の手取りをくらべた場合、本当にばからしいと感じるんです。あまり値段の巾がひどすぎますね。

岡　私も同感です。これは大きな問題ですね。

副知事　生産者が強くなればある程度解決できるようにも思うんだが、出荷体制が弱いからでしょうかね。

宮芝　委託的な方法でなければ消化できないという農産物の弱さにあると思いますね。幾ら幾らの値段でないと君らに売らないよ、と強くいえないのですね。

副知事　アメリカなどでは規模も違うけども完全な貯蔵設備をもち、市況をみながら今が売時だと思えば売っていくし、市況がよくないと貯蔵しておく。つまり生産者が相場を支配していくわけだ。そこまで強くなればできるだろうけど、日本の現実ではなかなむつかしいね。しかし市場機構を近代化するとか、農産物取り引きの改善は是非やってもらわねばならないと思うね。

田畑の消

梅北　ミカン専用列車のように計画出荷を強化するとか、副知事さんのお話しの貯蔵設備を持つとか、加工事業を考えるとか、いろんな手を打つことが必要になりますね。

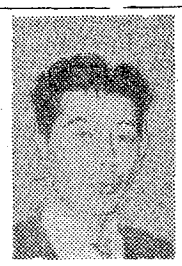

えばミカンも栽培しており、水田も耕作しているという場策を十分に行なえば、相当有望なのではないかと思うね。

宮芝　おっしゃるとおり有望ですね。

梅北　岡さんの地区は果樹もあるし、水田も相当あるしで多種多様なんですね。この点どうお考えですか。

岡　そうですね。私は多角経営にするより専業経営の方がよいように思うんです。例

かし、農業をこれから向上させていくためには、優秀な人材が必要ですね。

岡　たしかに同感ですね。

宮芝　それと今まで以上に農協の育成と強化をはかってもらいたいと思います。

副知事　いろいろ有意義なあに手をだすさえて近代的農業の発展へ努力していきたいと思います。

梅北　どうも長時間ありがとうございました。

形成する方向に進んで行かねばならないと思うのです。生産面だけでなく、流通対策からでもその地域が大きな生産

「所得の格差をなくす」

農業基本法では、農業と他の産業との間にある所得のひらきをなくし、農民の生活水準を引上げるために、農業の生産性を高めるとともに、国が積極的に財政的な援助をすることになっています。

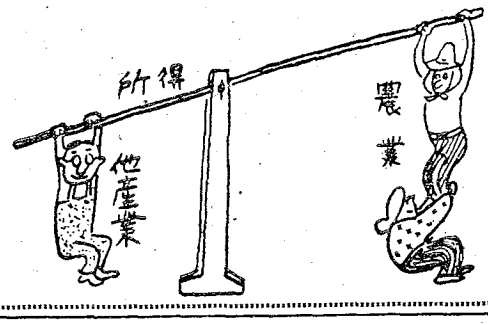

災害を防ぐために

気象情報に注意

日頃の心掛けが大切

県では台風期をひかえて水防計画をたて、万全の準備をしていますが、県民の皆さんも日頃から次のような点に注意して下さい。

覚えておきたい

気象情報の種類

台風が接近したり、梅雨前線が張り出して集中豪雨のおそれがあるときなどは、気象台から次のような情報が出されます。

まず注意報には①風雨注意報（平均風速が毎秒十㍍以上で普通以上の雨をともなう場合）②強風注意報（平均風速十㍍以上の場合）③大雨注意報（かなりの雨があって被害が予想される場合）④雷雨注意報⑤異常乾燥注意報⑥濃霧注意報⑦高潮注意報などがあります。なお二種以上の注意報が同時に出されることもあります。

また気象警報としては①暴風雨警報（平均風速が毎秒二十㍍以上で雨をともない、重大な災害が予想される場合）②大雨警報（大雨によって重大な災害が予想される場合）③洪水警報④高潮警報⑤波浪警報などがあります。

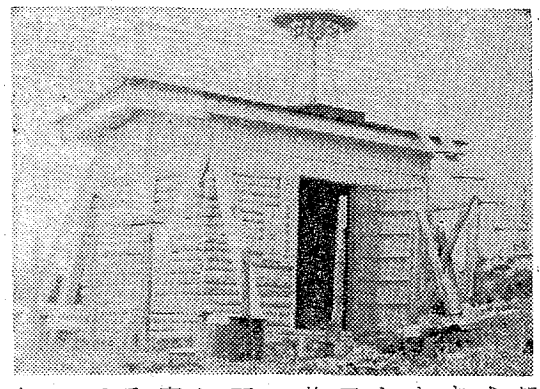

堤防を守ろう

ふだんは平和なせせらぎ、清らかな流れの河川も、一度豪雨に見舞われて荒れだすと、はかりしれない被害を私たちに与えます。

このため県では、河川の改修に莫大な経費を投入し、河川の若返りに大きな成果をあげています。しかし、一部の心なき人たちによって堤防が荒らされたり、捨てられたゴミのために河川は汚れ傷められて、堤防が欠かいし、田畑や人家に大きな被害を与える一因ともなっています。

そこで、私たちは常日頃から河川を守るために次のことに注意し、災害の防止につとめましょう。

一、河川にゴミを捨てると、流れの方向をかえたり邪魔をしますから、ゴミは捨てないようにすること。

二、河川敷を無断で耕作したり構築物を建てないこと。

三、砂利を無断で採取しないこと。

四、山林の乱伐をさけ、伐採後は植林すること。

準備はよいか

避難は老人・子供から

気象台から注意報や警報が出た時は、冷静に次の準備をしておくことが大切です。

①雨戸や障子などを点検し、吹き抜かれるおそれのあるところは、板やかんぬきで補強すること。

②倒れるおそれのある古い建物には支柱をし、軽い屋根は重石や竹材で補強すること。

③家のまわりは水はけのようにしておくこと。

④停電に備えて懐中電燈やローソクを用意し、現金、通帳印かん、その他重要書類や身の廻り品、医薬品をひとまとめにしておくこと。

⑤海岸や河岸、崖下などで危険が予想される家は、三日分位の食糧、飲み水、衣類などを用意すること。とくに子供の衣類には見やすいところに名札をつけ、あらかじめ避難場所を教えておくこと。

⑥不用、不急の外出をさけ、火の元の用心をするほか、隣近所との連絡をよくする。

なお避難命令の出たときは、警察官や消防団員の指示によって、老人や子供、病人を先にして、落ちついて行動し、防災活動に従事できる人は積極的に協力しましょう。

写真は葛城山にある無線ロボット雨量計の小屋。自動的に雨量を測定し、一時間ごとに無線で通知する装置がある。

風力の段階

		陸上における状態	風速（㍍）
風力	四	砂ぼこりが立ち、紙片が舞い上る。小枝が動く	五・五―八・〇
	五	葉のあるかん木がゆれはじめる	八・〇―一〇・八
	六	大枝が動く、電線がなる	一〇・八―一三・九
	七	樹木全体がゆれる、風に向って歩行困難となる	一三・九―一七・二
	八	木の枝が折れる、風に向っては歩けない	一七・二―二〇・八
	九	人家に僅かの損害がおこる、人家に大損害がおこる	二〇・八―二四・五
	一〇	樹木が根こそぎになる	二四・五―二八・五
	一一	めったに起らないが広い範囲の破壊を伴う	二八・五―三二・七
	一二	被害はより甚大となる	三二・七以上

註　風速は地上一〇㍍の平均秒速

家屋の補強

台風に備えて家屋の応急的な補強をするには……

まず建物の外側に、①②図のような「筋カイ」をいれます。この場合、強い風を受けることが多い方角を考え、その引っ張りになる方向にいれて釘でとめます。材料は、柱を三ツ割りにした程度がよく、薄い板であれば「タスキ掛」にすることが必要です。また建物の外側にまんべんにいれないと一カ所だけ補強してもあまり効果がありません。

次に少し複雑になりますが、③④図のように小屋裏に入れると、建物のネジレを防ぐのに効果があります。とくに④は効果的です。

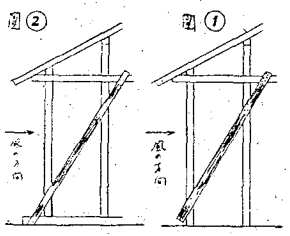

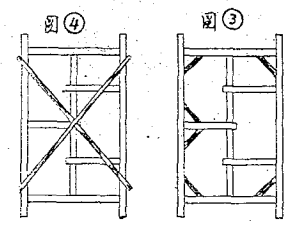

「筋カイ」のいれ方

七月のメモ

◇陸・海・空自衛官募集◇

防衛庁では、本年度第二次分として、次の要領で自衛官を募集しています。

▽資格＝昭和三十六年九月一日現在で十八歳以上二十五歳未満の男子。

▽申込受付＝七月十五日までに現住地の市町村役場へ。

▽試験科目＝簡単な筆記試験（国語、数学、社会）口述試験と身体検査。

なお試験は七月二十三日から二十七日までの間に和歌山市、高野口町、御坊市、田辺市、新宮市で行なわれます。

◇労働組合の基本調査◇

県では七月一日から労働組合の基本調査を実施します。この調査は、わが国の労働組合に関する基礎資料となるもので毎年六月末現在で、全国的に実施される重要な調査ですからご協力ください。

◇県警察官を募集◇

県人事委員会では次の要領で警察官を募集しています。

▽資格＝昭和十一年十月二日から昭和十七年十月一日までに生れた男子（本年三月高校卒業者は昭和十八年四月一日までに生れた者も含む）で高校卒業程度の学力のある者。

▽受付＝七月二十二日までに県人事委員会（県庁内）へ。

▽試験＝八月一日に和歌山市、田辺市、新宮市で行なう。

その他くわしいことは、県人事委員会か県警察本部、もよりの警察署、派出所、駐在所に問い合わせてください。

◇くらしの向上に貯蓄◇

生活の計画化をすすめる特別貯蓄運動が、七月一日から八月九日まで実施されます。

県政のタベ

日曜日の夜九時半から十五分間和歌山放送で▽七月九日＝水に親しむシーズンに際して。▽七月十六日＝知事と語る母親クラブ。▽七月二十三日＝夏休みを前にして。▽七月三十日＝恐ろしい伝染病の予防▽八月六日＝好評な自動車巡回文庫。

テレビ　NHK②チャンネル▽七月二十一日＝国民休暇村となる加太友が島を訪ねて＝午後二時二十分から四十分までのうち四―五分間。

これは一般に所得が増加している反面、消費が高まる傾向にあるので、家計の健全化と計画的な貯蓄を呼びかけるものです。

◇電気工事士の試験◇

今年度の試験は次の要領で行なわれます。

▽願書受付＝七月三十一日まで県商工課で受付ける。

▽試験＝筆記試験は九月三日に県立和歌山商業高校で行なう。技能試験の期日・場所は未定。

▽提出書類＝願書、写真（六カ月以内の正面・上半身・脱帽・八㌢×六㌢・裏面に氏名年令を記入）手数料千円（県収入証紙を貼付）

県広報番組――ラジオ――

NHK第一　670KC
（田辺1160　古座1340　新宮1040）
月曜日　後3.50―4.00和歌山県のみなさんへ

和歌山放送　1500KC
（田辺800　新宮1560）
毎　日　前6.00―6.10　農林水産だより
毎　日　前6.10―6.15　県広報
日曜日　後9.30―9.45　県政の夕べ

四国放送　1280KC
水曜日　前6.00―6.15　農家のみなさん
日曜日　前6.25―6.30　おしらせ

……随時本県の広報が入るもの……

【NHK第一】
毎　日　前7.27―7.30　ラジオメモ
毎　日　前11.50―12.00　ジオ告知板
月―金曜日　後0.30―0.35　街から村から

【NHKTV2チャンネル】
金曜日　後2.20―2.40　関西の窓

――テレビ――

本紙についてのご意見ご希望は県文書広報課へ

商工組合中央金庫・中小企業金融公庫・国民金融公庫・代理店
和歌山県商工信用組合
明るい窓口　県歳入金取扱所

本店	中辺路支店	朝来支店	桃山営業所
白浜支店	三川支店	紀北支店	清水営業所
江住支店	串本支店	和歌山支店	印南営業所
周参見支店	勝浦支店	金屋支店	南部営業所
日置支店	御坊支店	新宮支店	竜神営業所
富田支店	古座支店	湯浅営業所	太地営業所

くろがねベビー特別セール
ベビー1台お買上毎に御一人様
白浜温泉ご招待
期間 6月1日～7月31日迄／御招待期日 8月上旬
益々好評のベビーショックアブソーバが取付けられ一段と心地が良くなりましその上スペアタイヤが付いています
和歌山くろがね販売株式会社
和歌山市小松原通り3丁目　TEL ③0410・2515
工場　和歌山市宇須103　TEL ②0713

市内版

◇農業の危害防止◇
正しく使って事故を防ごう

農業振興 五カ年計画まとまる
農家の所得倍増へ

和歌山農林事務所では、農業基本法にもとづく農業の近代化をすすめ、農家の所得をふやすために、管内の実態に応じた「農業振興五カ年計画」をたて、関係機関や農業団体が一丸となって進めていくことになりました。

計画では管内を①平地部水田地帯②海岸砂土地帯③傾斜地果樹地帯④山間部農業地帯に大別し、それぞれの特質に応じて需要度の高い農産物を増産することになっています。主なものは次のとおりです。

【水稲】宅地や工場用地、果樹転作などで水稲の作付面積は年々減りますが、栽培技術の向上と秋落水田の改良によって反收を引き上げ、現在より約七百トン多い二万二千二百トンとする。

【野菜】水田野菜をとり入れて水田農家の所得をふやすため、和歌山市を中心にビニールハウスによる半促成キュウリ、抑制トマトの栽培を現在の約十一倍に、トンネル栽培によるナス、トマト、キュウリ、イチゴなどを約八倍に、水田露地栽培では海南市を中心にスイカ、ハクサイを三倍強に、山間部の抑制栽培でトマト、インゲン豆を二・五倍に、秋馬鈴薯は野上谷と海南を中心として二倍強に、それぞれふやす。

【果樹】海岸地帯（下津町）では温州、夏ミカン、ビワを約一割増の九百三十ヘクタールに、中部傾斜地帯（和歌山市・海南市）では温州、夏ミカン、カキ、モモを四割増の七百四十四ヘクタールに、山間高冷地（野上町・美里町）ではカキ、ウメ、クリ、温州を約五割増の三百六十六ヘクタールにする。

【畜産】和歌山市東部水田地帯と美里町に酪農地帯をつくり、乳牛を千五百七十頭にふやす。また和牛は二倍強の四百九十頭にふやし、とくに和歌山市を無角牛の生産地とする。そのほか鶏は二・六倍の三十七万三千羽以上に、ブタは二・七倍の二千七百頭にふやす。

【養蜂】美里町を中心に産蜂量を二・六倍の二十六トン以上とし、山間部農家の所得増大につとめる。

工事中の国道42号線（縣庁前付近）

不遇の子に幸を
〝手をつなぐ親の会〟

身体や精神に障害のある子どもをもって、悩んでいる父兄の方も少なくないと思われますが、こうした人を対象に、「手をつなぐ親の会」が結成されています。これは、盲児ろう児、肢体不自由児、虚弱児、精神薄弱児など、不幸な条件を背負った子どもをもつ親が中心になり、それに医師や学校の先生、理解のある人々が加わってできた会で、二カ月に一度ぐらい集まって、悩みを打ちあけたり、育て方や経験を話し合ったりして、喜びや悲しみを分ち合い、子どもとともに少しでも幸福になるよう協力し合う会です。

不幸な子をもっている人なら誰でも入会でき、本当に心から話し合える人々の集まりですから、ひとりで悲しんだり悩んだりしている親たちに、一人でも多く入会するよう呼びかけています。

なお同会の連絡先は、芦原小学校（市内雄松町）か県立有功ケ丘学園（市内園部）です。

和歌山社会保険出張所が発足

七月一日から新しく「和歌山社会保険出張所」ができました。とりあえず県庁前の県職員会館一階と、隣の町村恩給組合事務所の二階を仮庁舎として仕事を始めます。

同出張所の管轄区域は、和歌山、海南、橋本、有田の四市と那賀、伊都、海草、有田の四郡で、仕事は現在県の保険課と国民年金課で扱っている業務のうち、健康保険、厚生年金保険、日雇労働者健康保険の被保険者資格、保険給付、給付金の支払い保険料の徴收、拠出年金の業務などを行なうことになっています。

× ×

届出は八月一日までに
医療用具などの販売

医療用具や衛生用具の販売業者は、八月一日までに県薬務課へ届け出なければ営業できなくなります。

届け出が必要な主なものは次のとおりですがくわしいことは県薬務課か保健所へ問い合わせてください。

▽医師・歯科医師などが使用する器具、器械類▽視力補正用眼鏡▽近視眼矯正器▽磁気バンド▽家庭用電気治療器▽オゾン治療器▽指圧器▽エックス線フイルム▽避妊用具など。

舗装工事で交通を制限
縣庁前

市内の幹線道路である国道四十二号線の舗装工事（県経済センターから真砂町間）も、軌道の移設と西側の舗装が完了したので、本年度は東側の旧軌道の撤去と舗装をすることになり、工事がすすめられています。

このため、十一月十日までは南進する車は西側の北進車道を、また北進する車は北進車道の西側か、真砂町から経済センター西側へ通じる市道を利用することになりました。ご迷惑をかけますが、ご協力をお願いします。

なお新町橋も架け替え工事のため、電車は単線運転となり九月末までは一方通行（東進禁止）となっています。

足輪をつけて渡り鳥調査

渡り鳥の調査と保護研究をするために、農林省が中心になって、ことしは四千羽の渡り鳥に標識（足輪）をつけて放す予定です。足輪をつけている渡り鳥が死んでいるのをみつけたら、その足輪をはずし、その鳥を見つけた場所と年月日、見つけた人の住所氏名を添えて、市町村役場か農林事務所林務課へ届けてください。

まず健康と安全

まず健康に十分な注意をはらってください。夏休みが終って九月の新学期に、青い顔をして登校する子どもが一人もいないように……。

身体の弱い子やツベルクリン反応が陽性にかわった子、病気のある子どもは休養させ、治療することを忘れないようにしてください。

また身体の丈夫な子や年令の大きい子どもは、無理をしない程度に十分きたえてやりましょう。

◇水難事故を起さぬよう

毎年夏休みになると、水難によって幼い生命が絶たれるという、悲しい事故が多くなります。

水泳をするときは体の調子に十分注意するようにしてください。病気でないときでも体や足がだるいとき、空腹時や食事のすぐ後、はげしい運動の後、汗をたくさんかいたときなどは、心ぞうマヒやケイレンを起しやすいものです。

脚気（かっけ）のときは、軽いものでも非常に危険です。

水泳には子どもたちだけでは絶対いかさないで、父兄が必らずついていくようにしてください。昨年までの同期間中に起った水難事故の統計をみても、その八割までが子どもだけしかいかなかったために起っています。

夏休みは、平素できなかった読書や研究をする絶好の機会です。学校からもらった宿題のほかに、その子の好きな研究や特技などを、うんと伸ばしてやりたいものです。

変わった土地（親せきへ行ったり旅行したり）で生活したり、自分で育てたものを観察して記録をとったり、虫取りや貝あつめ、草花とりなどは、夏休みでないときにくい勉強です。

大人からみて、こんなものをと思うものでも子どもにとっては貴重な経験になるものなのです。しかしどんなことでも子どもの勉強を親がとってしまってはいけません。指導する場合にも「教えるよりも気づかせる」ことの大切さを忘れないようにしてください。

夏休みをたのしく

子どもたちには楽しい夏休みですが、一か月余りも先生とはなれますから、家庭でもいろいろな点に注意が必要です。そこで、楽しく夏休みを過すにはどういうことに気をつけたらよいか県教育委員会でたずねてみました。

自主性を伸ばす

一学期の成績が思わしくなかったり、不得手な教科の勉強をあせらずに高めさせてやるのもこの時期です。学校の先生とも相談したり、助言を受けることも大切なことでしょう。

とにかく勉強にも遊びにも、楽しく、しかも充実した生活をおくらせることが大切です。そのためにもおしつけはやめて、子どもの考えや気持を大切に育ててやりましょう。

規律正しい生活

子どもたちは、しばしば遊びに夢中になり過ぎて過度の疲労におちいったり、また、ながい休みで生活がルーズになって、自分の目標を見失ないがちになりますから、時々注意したり、励ましてやらなければなりません。

とくに最近は、不良化が低い年令層に増えてくる傾向がみえます。しかもその原因をつきとめていくと、必らずといってよい程家庭に何らかの原因がみられます。「自分の子どもだけは大丈夫だ」と思いがちですが、〝自分の子どもこそ問題はないだろうか〟といつも気を配ってやりたいものです。もちろんこれは、子どもを頭から疑ってしまうことではありません。服装、ことば、友人とのつきあい、金づかい、食事のようすなど、子どもの言動に気をつけて、早く発見して善導してやりたいものです。

不良化は手おくれになるとなかなか治らないとよくいわれます。両親はもとより、隣近所の父兄もともに手をとりあって、子どもたちの健全化に努力してやりましょう。

子どもの行ないについて気にかかることがあったときは、なるべく早く学校の先生か警察の少年係、少年補導所へ相談してください。

勤労の喜びを

家庭によって、さまざまな家事の手伝い方があるでしょうが、子どもの年令や健康の程度に応じて適当な仕事を与えて、家庭の一員としての責任を果たす意欲を育てるようにしたいものです。

両親といっしょに畑仕事や草花づくりをしたり、掃除をしたり、食事の準備やあとしまつなどして勤労の喜びを味わうことは、子どもたちの人間形成の上からもよい経験になるでしょう。時には近所の友だちと共に、道掃除などの奉仕的なしごとを経験させることも、むろん大切なことです。また中学校、高等学校の生徒の中には、アルバイトをする子たちもいるでしょう。そのしごとの内容、友人関係などを先生とも相談しながら、しごとの適否など考えてやることも必要なことです。

夜、ラジオやテレビを家族そろって視聴したり、トランプや簡単な遊びを共にしたりして、一家団らんの雰囲気に親しませてやりたいものです。また家庭の事情が許すかぎり、親子そろって海や川へ泳ぎに行ったり、魚つりなどに出かけることも、夏休みの思い出として子どもたちの楽しみが倍加するでしょう。

三菱家庭用電気品は長期月賦で
EW—503型
コック式自動反転
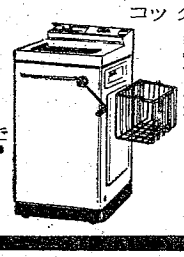
買替えのチャンス
三菱電気洗たく機
現金正価23,900円
下取価格 4,000円
買替価格19,900円
家庭用電気品 三菱月賦代行店
お買い求めはこの看板の店で
どんなに古い洗濯機でも
どこのメーカー品でも下取りいたします
テレビ・冷蔵庫
扇風機・ラジオ

伝統と信用を誇る ツルノタキ
第一、二、三、四回 全国清酒品評会 優等賞受賞

の 鶴
醸造元 帯庄酒造合資会社 電話（妙寺）2番

海草・海南版

◇農薬の危害防止◇
正しく使って事故を防ごう

農業振興 五ヵ年計画まとまる
農家の所得倍増へ

和歌山農林事務所では、農業基本法にもとづく農業の近代化をすすめ、農家の所得をふやすために、管内の実態に応じた「農業振興五カ年計画」をたて、関係機関や農業団体が一丸となって進めていくことになりました。

計画では管内を①平地部水田地帯②海岸砂土地帯③傾斜地果樹地帯④山間部農業地帯に大別し、それぞれの特質に応じて需要度の高い農産物を増産することになっています。

【水稲】宅地や工場用地、果樹転作などで水稲の作付面積は年々減りますが、栽培技術の向上と秋落水田の改良によって反収を引き上げ、現在より約七百トン多い二万二千二百トンとする。

【野菜】水田野菜をとり入れて水田農家の所得をふやすため、和歌山市を中心にビニールハウスによる半促成キュウリ、抑制トマトの栽培を現在の約十一倍に、トンネル栽培によるナス、トマト、キュウリ、イチゴなどを約八倍に、水田露地栽培では海南市を中心にスイカ、ハクサイを三倍強に、山間部の抑制栽培でトマト、インゲン豆を二・五倍に、秋馬鈴薯は野上谷と海南を中心として二倍強に、それぞれふやす。

【果樹】海岸地帯（下津町）では温州、夏ミカン、ビワを約一割増の九百三十ヘクタールに、中部傾斜地帯（和歌山市・海南市）では温州、夏ミカン、カキ、モモを四割増の七百四十四ヘクタールに、山間高冷地（野上町・美里町）ではカキ、ウメ、クリ、温州を約五割増の三百六十六ヘクタールにする。

【畜産】和歌山市東部水田地帯と美里町に酪農地帯をつくり、乳牛を千五百七十頭にふやす。また和牛は二倍強の四百九十頭にふやし、とくに和歌山市を無角牛の生産地とする。そのほか鶏は二・六倍の三十七万三千羽以上に、ブタは二・七倍の二千七百頭にふやす。

【養蚕】美里町を中心に産繭量を二・六倍の二十六トン以上とし、山間部農家の所得増大につとめる。

神社の草取りをしながら話し合う野中母親クラブ

和歌山社会保険出張所が発足

七月一日から新しく「和歌山社会保険出張所」ができました。とりあえず県庁前の県職員会館一階と、隣の町村恩給組合事務所の二階を仮庁舎として仕事を始めます。

同出張所の管轄区域は、和歌山、海南、橋本、有田の四市と那賀、伊都、海草、有田の四郡で、仕事は現在県の保険課と国民年金課で扱っている業務のうち、健康保険、厚生年金保険、日雇労働者健康保険の被保険者資格、保険給付、給付金の支払い、保険料の徴収、拠出年金の業務などを行なうことになっています。

× ×

発育は年々向上
海南保健所 乳幼児検診の結果

海南保健所管内の乳幼児検診の結果は次のとおりです。

○…昭和三十五年生れの赤ちゃんの受診率は七七・九％ですが、三十四年生れは四一・八％の低率でした。これは、今までに何回も検診をうけていること、赤ちゃんが入みしりをして泣くことなどが原因であると思われますが、検診は機会があるごとに受けてほしいものです。

○…授乳関係では、母乳で育っている赤ちゃんが五八％、混合栄養が二五％、人工栄養が一七％で、生れたときの体重が少ないものほど、母乳の出が悪いという結果が出ています。

○…離乳開始の時期は全国平均よりも早く、六ヵ月までが六七％、八ヵ月までが三三％ですが、大都市では六ヵ月までに八一％が離乳を始めているのに比べると、まだ遅れているといえましょう。また離乳期の食事もカユだけを与えているものが多く、副食の与え方を工夫する必要があります。保健所ではいつでもこうしたご相談に応じています。

○…病気や身体の異状のうち股関節脱臼では、はっきり脱臼または亜脱臼とわかったものが十五人もあり、検診の必要性が認められます。

○…一般に発育は年々よくなっており、悪い部でも標準体重に一％以上たりない赤ちゃんはほとんどなかったのは喜ばしい傾向です。

日曜日に話合い
活躍する野中母親クラブ

子どもたちの幸福を願う母親のつどい〝母親クラブ〟は、管内でも各地で結成されていますが、美里町下神野の野中母親クラブもその一つです。ここでは、毎月第二日曜の午前六時に三十五人の母親たちが、地区の十三神社に集まって、境内の草引き掃除をしながら、日常生活・子どもの問題などを話し合います。

そのほか、毎年こどもの日には、地区のこどもを集めてノートと紅白のマンジュウで祝賀会をひらき、また子どもの集会や生石登山、水泳などのレクリエーションにも参加しています。

こうした活動が実を結び、児童委員の骨折りもあって地区には一人の問題児もなく、母の日には子どもたちが歌や踊りで母親に感謝しました。ことしの夏休みには、親子で海水浴へ行く予定です。

まず健康と安全

まず健康に十分な注意をはらってください。夏休みが終って九月の新学期に、青い顔をして登校する子どもが一人もいないように……。

身体の弱い子やツベルクリン反応が陽性にかわった子、病気のある子どもは休養させ、治療することを忘れないようにしてください。

また身体の丈夫な子や年令の大きい子どもは、無理をしない程度に十分きたえてやりましょう。

◇水難事故を起さぬよう

毎年夏休みになると、水難によって幼い生命が絶たれるという、悲しい事故が多くなります。

水泳をするときは体の調子に十分注意するようにしてください。病気でないときでも体や足がだるいとき、空腹時や食事のすぐ後、はげしい運動の後、汗をたくさんかいたときなどは、心ぞうマヒやケイレンを起しやすいものです。

脚気（かっけ）のときは、軽いものでも非常に危険です。

水泳には子どもたちだけでは絶対いかさないで、父兄が必らずついていくようにしてください。昨年までの同期間中に起った水難事故の統計をみても、その八割までが子どもだけしかいかなかったために起っています。

夏休みは、平素できなかった読書や研究をする絶好の機会です。学校からもらった宿題のほかに、その子の好きな研究や特技などを、うんと伸ばしてやりたいものです。

変わった土地（親せきへ行ったり旅行したり）で生活したり、自分で育てたものを観察して記録をとったり、虫取りや貝あつめ、草花とりなどは、夏休みでないときにくい勉強です。

大人からみて、こんなものをと思うものでも、子どもにとっては貴重な経験になるものなのです。しかしどんなことでも子どもの勉強を親がとってしまってはいけません。指導する場合にも「教えるよりも気づかせる」ことの大切さを忘れないようにしてください。

自主性を伸ばす

一学期の成績が思わしくなかったり、不得手な教科の勉強をあせらずに高めさせてやるのもこの時期です。学校の先生とも積極的に連絡をとって、具体的な勉強のしかたを相談したり、助言を受けることも大切なことでしょう。

とにかく勉強にも遊びにも、楽しく、しかも充実した生活をおくらせることが大切です。そのためにもおしつけはやめて、子どもの考えや気持を大切に育ててやりましょう。

子どもたちには楽しい夏休みですが、一か月余りも先生とはなれますから、家庭でもいろいろな点に注意が必要です。そこで、楽しく夏休みを過すにはどういうことに気をつけたらよいか県教育委員会でたずねてみました。

規律正しい生活

子どもたちは、しばしば遊びに夢中になり過ぎて過度の疲労におちいったり、また、ながい休みで生活がルーズになって、自分の目標を見失ないがちになりますから、時々注意したり、励ましてやらなければなりません。

とくに最近は、不良化が低い年令層に増えてくる傾向がみえます。しかもその原因をつきとめていくと、必らずといってよい程家庭に何らかの原因がみられます。「自分の子どもだけは大丈夫だ」と思いがちですが、〝自分の子どもこそ問題はないだろうか〟といつも気を配ってやりたいものです。もちろんこれは、子どもを頭から疑ってしまうことではありません。服装、ことば、友人とのつきあい、金づかい、食事のようすなど、子どもの言動に気をつけて、早く発見して善導してやりたいものです。

不良化は手おくれになるとなかなか治らないとよくいわれます。両親はもとより、隣近所の父兄もともに手をとりあって、子どもたちの健全化に努力してやりましょう。

子どもの行ないについて気にかかることがあったときは、なるべく早く学校の先生か警察の少年係、少年補導所へ相談してください。

勤労の喜びを

家庭によって、さまざまな家事の手伝い方があるでしょうが、子どもの年令や健康の程度に応じて適当な仕事を与えて、家庭の一員としての責任を果たす意欲を育てるようにしたいものです。

両親といっしょに畑仕事や草花づくりをしたり、掃除をしたり、食事の準備やあとしまつなどして勤労の喜こびを味わうことは、子どもたちの人間形成の上からもよい経験になるでしょう。時には近所の友だちと共に、道掃除などの奉仕的なしごとを経験させることも、むろん大切なことです。また中学校、高等学校の生徒の中には、アルバイトをする子たちもいるでしょう。そのしごとの内容、友人関係などを先生とも相談しながら、しごとの適否など考えてやることも必要なことです。

夜、ラジオやテレビを家族そろって視聴したり、トランプや簡単な遊びを共にしたりして、一家団らんの雰囲気に親しませてやりたいものです。また家庭の事情が許すかぎり、親子そろって海や川へ泳ぎに行ったり、魚つりなどに出かけることも、夏休みの思い出として子どもたちの楽しみが倍加するでしょう。

三菱家庭用電気品は長期月賦で
EW—503型
コック式自動反転
三菱電気洗たく機
買替えのチャンス
現金正価23,900円
下取価格 4,000円
買替価格19,900円
家庭用電気品 三菱月販代行店
お買い求めはこの看板の店で
どんなに古い洗濯機でも
どこのメーカー品でも下取りいたします
テレビ・冷蔵庫
扇風機・ラジオ

伝統と信用を誇る ツルノタキ
第一、二、三、四回 全国清酒品評会 優等賞受賞
鶴の
醸造元 帯庄酒造合資会社 電話（妙寺）2番

那賀版

◇農薬の危害防止◇
正しく使って事故を防ごう

高島橋をかけかえ
鉄筋の永久橋に

岩出町宮のバス停留所付近から保健所までの間に、巾十一㍍、長さ三百㍍の新しい道路ができました。岩出土木出張所が工費六千万円（用地買収を含む）をかけて完成したもので、大宮地区と町の中心部がぐっと近くなったわけです。

また貴志川の高島橋（桃山町地内）は、ことしと来年の継続工事で、総工費一億二千万円をかけて、鉄筋コンクリートの永久橋にかけかえることになりました。この橋は郡内の重要な産業道路ですが、老朽化したうえ巾もせまく、強く改修が望まれていたものです。なお新橋は現在の橋の約七十㍍上流にかけることになっており、すでに測量をはじめています。

この工事が完成すれば、郡内の道路や橋の主な箇所は殆んど整備されることになりますが、土木出張所ではほかの箇所も順次改修する計画をたてており、橋も五―六か所のかけかえを予定しているので、工事中の交通制限にご協力をお願いします。

魚屋さんの衛生講習会
保健所

保健所では夏の伝染病と食中毒の発生を防ぐために、郡内の魚介類販売業者の衛生講習会をひらきました。これは粉河町公民館と打田町役場、桃山町役場の三か所に地区の業者を集めてひらいたもので、施設の改善と取扱いについて次のように注意しました。

①魚介類はすべて冷蔵庫か冷蔵装置のある陳列ケースに保管し、露出販売をやめる。

②魚介類の陳列には、金属缶を使うよう改善していく。

③生食用魚介類の取扱いは、一定の区画をした調理室でする。なお調理室には流水式の手洗い設備などを備える。

防除施設できる
作業も全部共同で
那賀町横谷地区

那賀町横谷地区（旧麻生津）のミカン園約二十八ヘクタールに、五百六十六万円をかけた共同防除施設が完成し、大橋副知事も出席して竣工式が行なわれました。

この施設は、全園に総延長二十九㌔㍍余りのパイプを網の目のようにはりめぐらし、各所に電話を設置して、本部からの指令でいっせいに薬剤を散布するようになっており、四日間で全園散布を終わることができます。作業は全部共同で、散布班は六十人を六班に分け、自分の耕作園の散布には絶対に関係しないことになっています。

なおこの施設は、同町北浦地区に次いで郡内では二番目の共同防除施設です。

暑中お見舞申し上げます

申し合わせにより個々の暑中見舞状は失礼させていただきますからご了承ください

和歌山県議会議員（五十音順）

東　隆
中　正一
西　常規
村　夫
中　彦
宮下武

喜ばれる農繁期の共同炊事

農繁期には、忙がしさに追われて、粗末な副食ですますために、過労と栄養不足から病気にかかる人も少なくありません。そこで最近、とくに友の会や四Hクラブが身近な問題として「農繁期の食生活の改善」をとりあげ、共同炊事をはじめたところが多くなりました。ことしも岩出町西野地区をはじめ、郡内各地で生活改善グループが中心となり、共同炊事を実施して老人やこどもからも喜ばれています。

献立は、生活改善普及員や栄養士が地区の人々の意見を参考にし、農家で自給できる材料を多くとりいれ、しかも、そのまま家庭料理に利用できる栄養食でした。

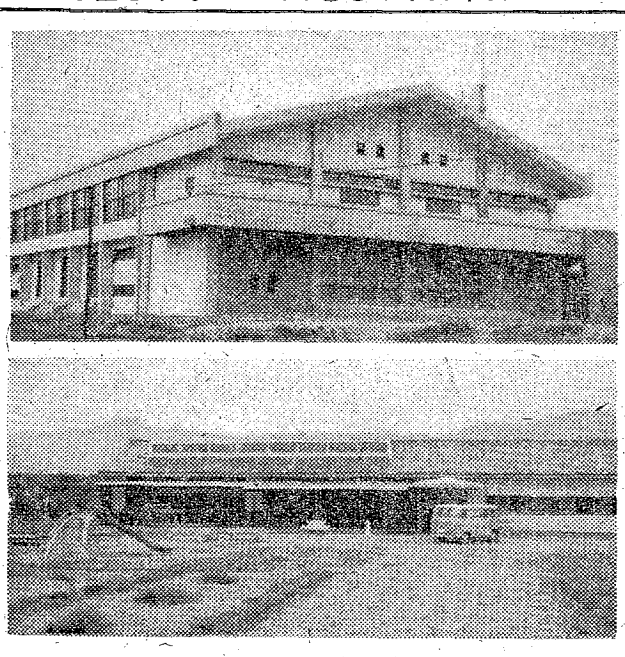

完成した貴志川学中の屋内体育館

六十人を収容できる町立保育所

体育館など完成
貴志川町 喜びの合同落成式

貴志川町では、貴志川中学の屋内体育館、町営住宅、町立保育所、地区内県道の四つの工事が完成したので、このほど合同落成式をあげました。

【屋内体育館】建築面積約八百平方㍍の鉄筋コンクリート造りで、工費（用地、附帯工事とも）は千四百万円、二階には観客席もある立派なもので千人を収容できます。

【町営住宅】長原地区（城山住宅）に十五戸と、国主地区に十五戸が完成しました。

【町立保育所】建築面積三百平方㍍で総工費は四百五十万円、六十人を収容できます。

【県道】岩出―野上線の丸栖地区の新設工事は、総工費六百三十万円で四月末に完成しました。延長七百四十㍍、巾六・八㍍でいままでの不便が解消され、地元の人々から喜ばれています。

キュウリ年産四百トンに
農林事務所では

このほど部内の農業改良普及員などを集めて菜部会をひらき、来年度の目標をきめました。それによりますと、キュウリとトマトのビニールハウスを九万二千四百平方㍍にふやし、キュウリの品種は青キュウリに統一して年産四百㌧、トマトは福寿二号をとりいれて年産八十㌧の目標を確保することになっています。

夏休みをたのしく

子どもたちには楽しい夏休みですが、一か月余りも先生とはなれますから、家庭でもいろいろな点に注意が必要です。そこで、楽しく夏休みを過すにはどういうことに気をつけたらよいか県教育委員会でたずねてみました。

まず健康と安全

まず健康に十分な注意をはらってください。夏休みが終って九月の新学期に、青い顔をして登校する子どもが一人もいないように……。

身体の弱い子やツベルクリン反応が陽性にかわった子、病気のある子どもは休養させ、治療することを忘れないようにしてください。

また身体の丈夫な子や年令の大きい子どもは、無理をしない程度に十分きたえてやりましょう。

◇水難事故を起さぬよう

毎年夏休みになると、水難によって幼い生命が絶たれるという、悲しい事故が多くなります。

水泳をするときは体の調子に十分注意するようにしてください。病気でないときでも体や足がだるいとき、空腹時や食事のすぐ後、はげしい運動の後、汗をたくさんかいたときなどは、心ぞうマヒやケイレンを起しやすいものです。

脚気（かっけ）のときは、軽いものでも非常に危険です。

水泳には子どもたちだけでは絶対いかさないで、父兄が必らずついていくようにしてください。昨年までの同期間中に起った水難事故の統計をみても、その八割までが子どもだけしかいかなかったために起っています。

夏休みは、平素できなかった読書や研究をする絶好の機会です。学校からもらった宿題のほかに、その子の好きな研究や特技などを、うんと伸ばしてやりたいものです。

変わった土地（親せきへ行ったり旅行したり）で生活したり、自分で育てたものを観察して記録をとったり、虫取りや貝あつめ、草花とりなどは、夏休みでないとできにくい勉強です。

大人からみて、こんなものをと思うものでも子どもにとっては貴重な経験になるものなのです。しかしどんなことでも子どもの勉強を親がとってしまってはいけません。指導する場合にも一教えるよりも気づかせる一ことの大切さを忘れないようにしてください。

自主性を伸ばす

一学期の成績が思わしくなかったり、不得手な教科の勉強をあせらずに高めさせてやるのもこの時期です。学校の先生とも積極的に連絡をとって、具体的な勉強のしかたを相談したり、助言を受けることも大切なことでしょう。

とにかく勉強にも遊びにも、楽しく、しかも充実した生活をおくらせることが大切です。そのためにもおしつけはやめて、子どもの考えや気持を大切に育ててやりましょう。

規律正しい生活

子どもたちは、しばしば遊びに夢中になり過ぎて過度の疲労におちいったり、また、ながい休みで生活がルーズになって、自分の目標を見失ないがちになりますから、時々注意したり、励ましてやらなければなりません。

とくに最近は、不良化が低い年令層に増えてくる傾向がみえます。しかもその原因をつきとめていくと、必らずといってよい程家庭に何らかの原因がみられます。「自分の子どもだけは大丈夫だ」と思いがちですが、"自分の子どもこそ問題はないだろうか"といつも気を配ってやりたいものです。もちろんこれは、子どもを頭から疑ってしまうことではありません。服装、ことば、友人とのつきあい、金づかい、食事のようすなど、子どもの言動に気をつけて、早く発見して善導してやりたいものです。

不良化は手おくれになるとなかなか治らないとよくいわれます。両親はもとより、隣近所の父兄もともに手をとりあって、子どもたちの健全化に努力してやりましょう。

子どもたちの行ないについて気にかかることがあったときは、なるべく早く学校の先生か警察の少年係、少年補導所へ相談してください。

勤労の喜びを

家庭によって、さまざまな家事の手伝い方があるでしょうが、子どもの年令や健康の程度に応じて適当な仕事を与えて、家庭の一員としての責任を果たす意欲を育てるようにしたいものです。

両親といっしょに畑仕事や草花づくりをしたり、掃除をしたり、食事の準備やあとしまつなどして勤労の喜びを味わうことは、子どもたちの人間形成の上からもよい経験になるでしょう。時には近所の友だちと共に、道掃除などの奉仕的なしごとを経験させることも、むろん大切なことです。また中学校、高等学校の生徒の中には、アルバイトをする子たちもいるでしょう。そのしごとの内容、友人関係などを先生とも相談しながら、しごとの適否など考えてやることも必要なことです。

夜、ラジオやテレビを家族そろって視聴したり、トランプや簡単な遊びを共にしたりして、一家団らんの雰囲気に親しませてやりたいものです。また家庭の事情が許すかぎり、親子そろって海や川へ泳ぎに行ったり、魚つりなどに出かけることも、夏休みの思い出として子どもたちの楽しみが倍加するでしょう。

三菱家庭用電気品は長期月賦で
EW―503型
コック式自動反転
三菱電気洗たく機
現金正価23,900円
下取価格4,000円
買替価格19,900円
買替えのチャンス
家庭用電気品 三菱月賦代行店
お買いぎめはこの看板の店で
どんなに古い洗濯機でも
どこのメーカー品でも下取りいたします
テレビ・冷蔵庫
扇風機・ラジオ

伝統と信用を誇る ツルノタキ
才一、二、三、四回 全国清酒品評会 優等賞受賞
鶴の滝
醸造元 帯庄酒造合資会社 電話（妙寺）2番

伊都橋本版

◇農薬の危害防止◇
正しく使って事故を防ごう

和光メロンを初出荷
かつらぎ町 来年は二倍以上に

かつらぎ町妙寺農協の和光メロン研究部では、水田の裏作として伊都地方ではじめて和光メロンの栽培に成功、このほど初出荷して注目を浴びています。

この地区は農家が七百十戸、水田二百十ヘクタール、果樹園百四十ヘクタールで、水田が主体の農家では、裏作がほとんど麦作であるため現金収入が多いとはいえません。

そこで同研究部では、農業改良普及所の指導をうけ、昨年末頃から水田一・二ヘクタールにメロンを栽培したわけです。踏込温床で約三十日間育苗し、四月上旬に本田のビニールトンネルに移植、温度調整や換気に注意しながら育てあげて、六月十八日に初出荷し、八㌔箱が四百円から七百円で取引きされました。

同研究部ではこの成功に気をよくし、来年は栽培面積を二倍以上にしようと張り切っています。また普及所では「水田の裏作としては有利であるが、ことしは温度が低かったことと、水持ちの影響で出荷が遅れた。来年は十数日くらい早く収穫できるようにしたい」といっています。

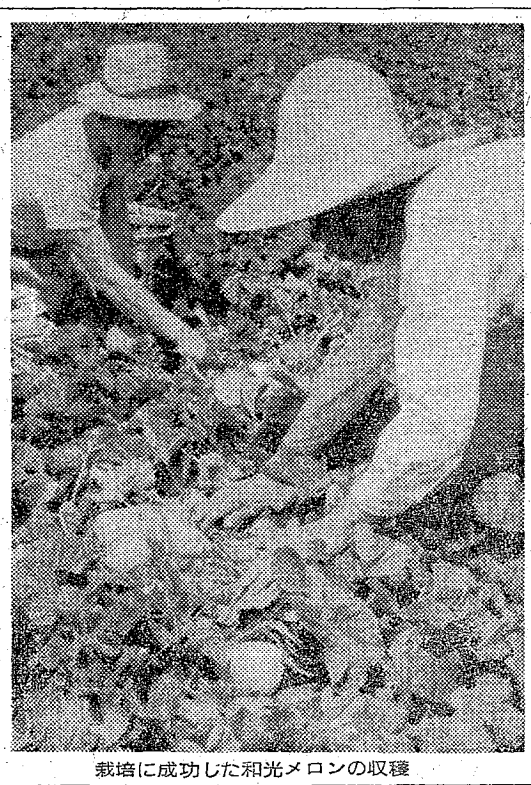
栽培に成功した和光メロンの収穫

農薬の空ビンは購入先へ返そう

最近ホリドールなどの有機燐製剤による中毒事故がふえ、昨年一年間に全国で一千人近い犠牲者をだしています。このため県では、保健所を通じて使用者団体に対し、空ビンを購入先の農協や薬局へ返すよう呼びかけています。

また使用後残った「くすり」は代表者が保管するか、購入先へ保管を依頼して下さい。なお農家が個人で保管、所持することはできませんし、個人で使うこともできないことになっています。

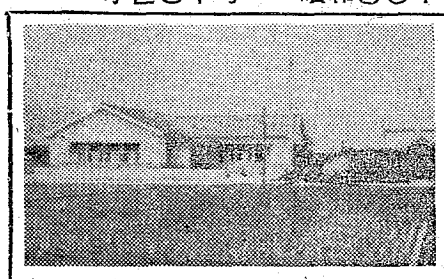

新庁舎が完成
橋本土木出張所

橋本土木出張所では、工費四百四十万円で新庁舎の建設を急いでいましたが、このほど完成しました。新庁舎は旧庁舎の約四百㍍西寄りで、敷地千六百平方㍍、建築面積三百九十四平方㍍の明かるい近代的な庁舎です。

これは橋本電報電話局が自動交換方式に切換わるための、庁舎拡張にともなって移転されたものです。

写真は新装なった土木出張所

生活改善に一役
農家の実態調査 主婦の地位も向上

伊都東部農業改良普及所では農家の生活改善を進める資料にするため、管内から二百五十戸の農家を抽出して実態調査をしましたが、このほどその結果がまとまりました。

○…まず家庭の大蔵大臣は、農村では姑が多かったものですが、今度の調査で「主婦」という答が六二％あり、主婦の地位向上を示しています。

○…家計簿の記帳では、四一％が「つけている」と答えており、年々一割程度ふえてきています。なお、つけない理由として「忙しいから」が四一・四％、「どうせ赤字だから」が四六・五％となっています。

しかし、家計簿の記帳で赤字の原因をつきとめ、健全な家計にしてほしいものです。

○…衣食住でいちばん改善したいと希望していることは、台所の改善が一九・五％でトップ、以下衣類の洗濯と手入れ、栄養などです。

○…家庭電化では、テレビの普及率は全国平均の五倍、ホームポンプや電気洗濯機は平均よりやや高い程度です。いまほしい電気器具は、ホームポンプが二一・一％でトップを占め、電気洗濯機が一九・八％で続いています。

暑中お見舞申し上げます

申し合わせにより個々の暑中見舞状は失礼させていただきますからご了承ください

和歌山県議会議員（五十音順）

妙中正一　西林忠重　塙坂治郎　平越孝一

減ったむし歯
児童の歯のコンクール

ことしで九回目を迎えた小学校児童のよい歯のコンクールは、伊都歯科医師会と保健協会および伊都地方教育事務所の共催で、二十九校（百四十三人）の優良児童が参加して、このほど橋本小学校で行なわれました。

審査の結果では、最近は衛生思想が普及してきたために虫歯が少なくなったことと、虫歯になっても事後の処置が行き届いていることが目立っています。

なおコンクールの優秀者は次のとおりです。

【学校】▽最優秀校＝高野口小学校▽二位＝清水小学校▽三位＝応其小学校。

【個人】（学年別一位のみ）▽一年＝粉河嘉之（高野口）▽二年＝楠本明美（応其）▽三年＝北野日朗子（高野口）▽四年＝中根清好（高野口）五年＝上野茂子（清水）▽六年＝瀬良知津子（高野口）

夏休みをたのしく

子どもたちには楽しい夏休みですが、一か月余りも先生とはなれますから、家庭でもいろいろな点に注意が必要です。そこで、楽しく夏休みを過すにはどういうことに気をつけたらよいか県教育委員会でたずねてみました。

まず健康と安全

まず健康に十分な注意をはらってください。夏休みが終って九月の新学期に、青い顔をして登校する子どもが一人もいないように……。

身体の弱い子やツベルクリン反応が陽性にかわった子、病気のある子どもは休養させ、治療することを忘れないようにしてください。

また身体の丈夫な子や年令の大きい子どもは、無理をしない程度に十分きたえてやりましょう。

◇水難事故を起さぬよう

毎年夏休みになると、水難によって幼い生命が絶たれるという、悲しい事故が多くなります。

水泳をするときは体の調子に十分注意するようにしてください。病気でないときでも体や足がだるいとき、空腹時や食事のすぐ後、はげしい運動の後、汗をたくさんかいたときなどは、心ぞうマヒやケイレンを起しやすいものです。

脚気（かっけ）のときは、軽いものでも非常に危険です。

水泳には子どもたちだけでは絶対いかさないで、父兄が必らずついていくようにしてください。昨年までの同期間中に起った水難事故の統計をみても、その八割までが子どもだけしかいかなかったために起っています。

自主性を伸ばす

一学期の成績が思わしくなかったり、不得手な教科の勉強をあせらずに高めさせてやるのもこの時期です。学校の先生とも積極的に連絡をとって、具体的な勉強のしかたを相談したり、助言を受けることも大切なことでしょう。

とにかく勉強にも遊びにも、楽しく、しかも充実した生活をおくらせることが大切です。そのためにもおしつけはやめて、子どもの考えや気持を大切に育ててやりましょう。

規律正しい生活

子どもたちは、しばしば遊びに夢中になり過ぎて過度の疲労におちいったり、また、ながい休みで生活がルーズになって、自分の目標を見失ないがちになりますから、時々注意したり、励ましてやらなければなりません。

とくに最近は、不良化が低い年令層に増えてくる傾向がみえます。しかもその原因をつきとめていくと、必らずといってよい程家庭に何らかの原因がみられます。「自分の子どもだけは大丈夫だ」と思いがちですが、「自分の子どもこそ問題はないだろうか」といつも気を配ってやりたいものです。もちろんこれは、子どもを頭からうたがってしまうことではありません。服装、ことば、友人とのつきあい、金づかい、食事のようすなど、子どもの言動に気をつけて、早く発見して善導してやりたいものです。

不良化は手おくれになるとなかなか治らないとよくいわれます。両親はもとより、隣近所の父兄もともに手をとりあって、子どもたちの健全化に努力してやりましょう。

子どもの行ないについて気にかかることがあったときは、なるべく早く学校の先生か警察の少年係、少年補導所へ相談してください。

勤労の喜びを

家庭によって、さまざまな家事の手伝い方があるでしょうが、子どもの年令や健康の程度に応じて適当な仕事を与えて、家庭の一員としての責任を果たす意欲を育てるようにしたいものです。

両親といっしょに畑仕事や草花づくりをしたり、掃除をしたり、食事の準備やあとしまつなどして勤労の喜びを味わうことは、子どもたちの人間形成の上からもよい経験になるでしょう。時には近所の友と共に、道掃除などの奉仕的なしごとを経験させることも、むろん大切なことです。また中学校、高等学校の生徒の中には、アルバイトをする子たちもいるでしょう。そのしごとの内容、友人関係などを先生とも相談しながら、しごとの適否など考えてやることも必要なことです。

夜、ラジオやテレビを家族そろって視聴したり、トランプや簡単な遊びを共にしたりして、一家団らんの雰囲気に親しませてやりたいものです。また家庭の事情が許すかぎり、親子そろって海や川へ泳ぎに行ったり、魚つりなどに出かけることも、夏休みの思い出として子どもたちの楽しみが倍加するでしょう。

三菱家庭用電気品は長期月賦で
EW—503型
コック式自動反転
三菱電気洗たく機
夏の答えのチャンス
現金正価23,900円
下取価格 4,000円
買替価格 19,900円
家庭用 電気品 三菱月賦代行店
お買い求めはこの看板の店で
どんなに古い洗濯機でも
どこのメーカー品でも下取りいたします
テレビ・冷蔵庫
扇風機・ラジオ

伝統と信用を誇る ツルノタキ
第一、二、三、四回 全国清酒品評会 優等賞受賞
鶴の
醸造元 帯庄酒造合資会社 電話（妙寺）2番

有田版

◇農薬の危害防止◇
正しく使って事故を防ごう

林道 近井線が完成
全長は五・七キロメートル
奥地資源の開発へ

昭和二十六年度から継続して開設工事を進めていた〝林道近井線〟が、ついに完成し、奥地に眠る森林資源の開発に大きな役割を果たすことになりました。

近井線は、清水町福井の県道を分岐点として、同町の近井地区に通じる林道で、全長は五千七百三十九㍍（永久橋二を含む）巾四㍍です。

昭和二十六年に工事に着手していらい、三か年で約三千六百㍍を完成しましたが、途中二十八年の大水害で路線が大きな被害をうけたため、奥地への開設を一時中断しました。しかし地元民の復旧意欲と努力によって昭和三十二年度で復旧工事が完了したため、翌三十三年度から工事を再開、三十三年度は四九三㍍、三十四年度一一三六㍍、三十五年度に五一八㍍をそれぞれ完成し、ついに全長約五・七㌔㍍の林道（自動車道）が完成したものです。

この開設によって利用区域内の用材林と薪炭林一千五百ヘクタール（木材の蓄積約二十一万立方㍍）が日の目をみることになります。

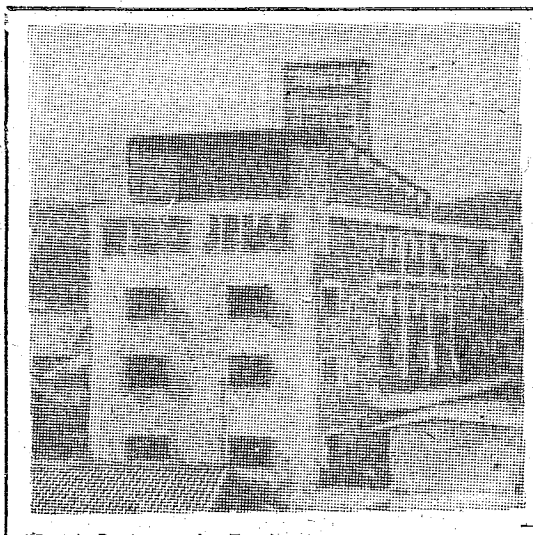

五年計画でつよく推進
暖地・高冷地のそ菜栽培

農林事務所では、管内の暖地や高冷地のそ菜栽培を振興するため、五カ年計画を樹てて強くその推進をはかることになりました。管内の暖地そ菜の栽培面積は約六万平方㍍で、主に有田市、広川町、湯浅町で栽培されており、また高冷地抑制そ菜は金屋町で約四ヘクタール栽培されています。

この五カ年計画は、最近の農業事情に即応するためと、畑作経営の合理化をねらって樹てられたもので、同事務所では最終年度にあたる昭和四十一年に、暖地そ菜の栽培面積を約十九万平方㍍（約三倍）に、高冷地そ菜は十ヘクタールにするよう、育成につとめることになっています。

なお、この計画を進めていくために、有田そ菜栽培振興対策委員会（会長は農林事務所長）を設立し、市町村役場、農業改良普及所、農業協同組合などと協力して、生産農家の指導にあたることになっています。

新しい庁舎で
積極的に事務改善へ

湯浅町

昨年の六月から総工費約四千七百万円で工事中だった湯浅町の新庁舎がこの程できあがりました。

この新庁舎は、土地の効果的な使用と事務能率の向上をねらって建設されたもので、地下一階、地上四階という町ご自慢のもの。

とくに窓口事務は、サービス能率、経済を考えて合理的に設計されており、住民に直接関係する事務はすべて窓口に集中されています。例えば窓口で用件を申し出ると、一カ所で短時間のうちに用事をすませることができますから、労力、時間とも大巾に節減されることになります。（今までは一つの用事をすませる場合、各課を回り歩き、関係職員が不在のときは長時間を空費したり、また翌日になるなどの弊害があった）

町では庁舎の完成を契機に、機構の再編成と事務用の機械器具を整備すると共に、余った経費や人員を適在適所に活用して、一層町政の発展をはかることにしています。

写真は完成した湯浅町庁舎

足輪をつけて渡り鳥の調査

渡り鳥の調査と保護研究のため農林省が中心になり、ことし四千羽の渡り鳥に標識（足輪）をつけて放す予定です。

足輪をつけた渡り鳥が死んでいるのをみつけたら、足輪をはずし、見つけた場所と年月日、見つけた人の住所氏名を添えて、市町村役場か農林事務所へ届けてください。

近代的な建物
広小学校 新講堂が落成

広川町広小学校の新しい講堂ができあがりました。建築面積四百九十五平方㍍、鉄筋コンクリート造りの近代的な建物です。

この講堂は危険校舎改築事業として、国庫から補助をうけ総工費千二百二十万円で建てられたものです。六月十一日には陸上自衛隊の音楽隊を招き、記念演奏会や町内行進で新講堂の落成を祝いました。

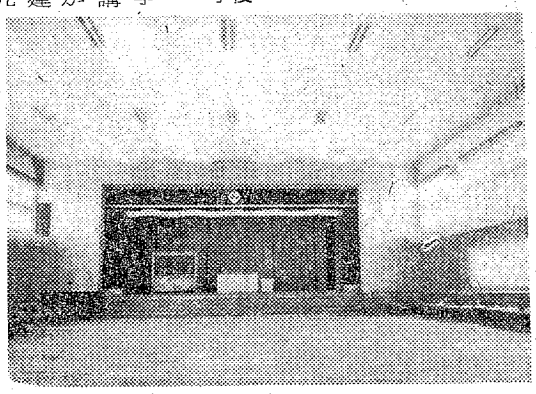

写真は完成した新講堂

暑中お見舞申し上げます

申し合わせにより個々の暑中見舞状は失礼させていただきますからご了承ください

和歌山県議会議員（五十音順）
石井純治
北山伊助
土橋義三郎
中谷良太郎

夏休みをたのしく

子どもたちには楽しい夏休みですが、一か月余りも先生とはなれますから、家庭でもいろいろな点に注意が必要です。そこで、楽しく夏休みを過すにはどういうことに気をつけたらよいか県教育委員会でたずねてみました。

まず健康と安全

まず健康に十分な注意をはらってください。夏休みが終って九月の新学期に、青い顔をして登校する子どもが一人もいないように……。

身体の弱い子やツベルクリン反応が陽性にかわった子、病気のある子どもは休養させ、治療することを忘れないようにしてください。

また身体の丈夫な子や年令の大きい子どもは、無理をしない程度に十分きたえてやりましょう。

◇水難事故を起さぬよう

毎年夏休みになると、水難によって幼い生命が絶たれるという、悲しい事故が多くなります。

水泳をするときは体の調子に十分注意するようにしてください。病気でないときでも体や足がだるいとき、空腹時や食事のすぐ後、はげしい運動の後、汗をたくさんかいたときなどは、心ぞうマヒやケイレンを起しやすいものです。

脚気（かっけ）のときは、軽いものでも非常に危険です。

水泳には子どもたちだけでは絶対いかさないで、父兄が必らずついていくようにしてください。昨年までの同期間中に起った水難事故の統計をみても、その八割までが子どもだけしかいかなかったために起っています。

夏休みは、平素できなかった読書や研究をする絶好の機会です。学校からもらった宿題のほかに、その子の好きな研究や特技などを、うんと伸ばしてやりたいものです。

変わった土地（親せきへ行ったり旅行したり）で生活したり、自分で育てたものを観察して記録をとったり、虫取りや貝あつめ、草花とりなどは、夏休みでないとできにくい勉強です。

大人からみて、こんなものをと思うものでも子どもにとっては貴重な経験になるものなのです。しかしどんなことでも子どもの勉強を親がとってしまってはいけません。指導する場合にも「教えるよりも気づかせる」ことの大切さを忘れないようにしてください。

自主性を伸ばす

一学期の成績が思わしくなかったり、不得手な教科の勉強をあせらずに高めさせてやるのもこの時期です。学校の先生とも積極的に連絡をとって、具体的な勉強のしかたを相談したり、助言を受けることも大切なことでしょう。

とにかく勉強にも遊びにも、楽しく、しかも充実した生活をおくらせることが大切です。そのためにもおしつけはやめて、子どもの考えや気持を大切に育ててやりましょう。

規律正しい生活

子どもたちは、しばしば遊びに夢中になり過ぎて過度の疲労におちいったり、また、ながい休みで生活がルーズになって、自分の目標を見失いがちになりますから、時々注意したり、励ましてやらなければなりません。

とくに最近は、不良化が低い年令層に増えてくる傾向がみえます。その原因をつきとめていくと、必らずといってよい程家庭に何らかの原因がみられます。「自分の子どもだけは大丈夫だ」と思いがちですが、〝自分の子どもこそ問題はないだろうか〟といつも気を配ってやりたいものです。もちろんこれは、子どもを頭から疑ってしまうことではありません。服装、ことば、友人とのつきあい、金づかい、食事のようすなど、子どもの言動に気をつけて、早く発見して善導してやりたいものです。

不良化は手おくれになるとなかなか治らないとよくいわれます。両親はもとより、隣近所の父兄もともに手をとりあって、子どもたちの健全化に努力してやりましょう。

子どもの行ないについて気にかかることがあったときは、なるべく早く学校の先生か警察の少年係、少年補導所へ相談してください。

勤労の喜びを

家庭によって、さまざまな家事の手伝い方があるでしょうが、子どもの年令や健康の程度に応じて適当な仕事を与えて、家庭の一員としての責任を果たす意欲を育てるようにしたいものです。

両親といっしょに畑仕事や草花づくりをしたり、掃除をしたり、食事の準備やあとしまつなどして勤労の喜びを味わうことは、子どもたちの人間形成の上からもよい経験になるでしょう。時には近所の友だちと共に、道掃除などの奉仕的なしごとを経験させることも、むろん大切なことです。また中学校、高等学校の生徒の中には、アルバイトをする子たちもいるでしょう。そのしごとの内容、友人関係などを先生とも相談しながら、しごとの適否など考えてやることも必要なことです。

夜、ラジオやテレビを家族そろって視聴したり、トランプや簡単な遊びを共にしたりして、一家団らんの雰囲気に親しませてやりたいものです。また家庭の事情が許すかぎり、親子そろって海や川へ泳ぎに行ったり、魚つりなどに出かけることも、夏休みの思い出として子どもたちの楽しみが倍加するでしょう。

三菱家庭用電気品は長期月賦で
EW—503型
コック式自動反転
三菱電気洗たく機
現金正価23,900円
下取価格 4,000円
買替価格19,900円
買替えのチャンス
家庭用 電気品 三菱月賦代行店
お買いやめはこの看板の店で
どんなに古い洗濯機でも
どこのメーカー品でも下取りいたします
テレビ・冷蔵庫
扇風機・ラジオ

伝統と信用を誇る ツルノタキ
第一、二、三、四回 全国清酒品評会 優等賞受賞
鶴の滝
醸造元 帯庄酒造合資会社 電話（妙寺）2番

日高・御坊版

◇農薬の危害防止◇
正しく使って事故を防ごう

25ヘクタールを二日間で
共同防除施設が完成
日高町の高家地区

高家地区の共同防除施設

二十五ヘクタールの柑橘畑にいっせいに薬剤散布のできる共同防除施設が、日高町高家地区に設けられました。

地区の中央部に設置された防除本部（木造平屋）には、水槽や薬液調合用の水槽、調合ずみの薬液をためる水槽が階段式に設備され、ここから薬液が圧力ポンプによって全地区の果樹畑におくられるしくみ。パイプの全長は約十二キロ、工事費は四百五十万円となっています。

この施設によると二十五ヘクタールが一日か二日もあれば完全に薬剤散布ができるので地元では〝これで品質のそろった優秀な果実が増産できる〟と意気ごんでいます。

なお管理は、高家地区の柑橘栽培農家六十三戸で組織する共同防除組合が行なうことになっています。

晴れの大臣表彰
努力実った日高町愛育会

日高町愛育会がこの程富山市公会堂で開かれた全国母子衛生大会で、晴れの厚生大臣表彰をうけました。

同愛育会（会員二千人）は昭和三十四年に県から指定をうけた三地区（内原、志賀、比井崎）が合併し、日高町愛育会として発足したものです。

事業は季節托児所の開設、乳幼児検診、そ族昆虫類の駆除結核検診の啓蒙など、住みよい町づくりに活ぱつな努力を続けており、これまで優良環境衛生地区として昭和三十二年に知事表彰、三十四年には全国結核予防会表彰をうけ、昨年度は模範愛育団体として知事から表彰されました。

安全な水泳へ
注意書や立看板
御坊青少協が

御坊市青少年補導センターと同市青少年問題協議会では、昨年、市内の日高川流域の危険な場所十か所に、〝あぶないこの川でおよぐな〟と書いた標柱を建てて、水難防止をはかってきましたが、さらにことしは一そう万全をはかるために、①水泳の許しがあるまで絶対に泳がないこと、②許しが出たときにはいろんな注意を守ること、③もしおぼれたり危険な目にあったときは早く近くの大人に助けを求めること、など水難防止の注意書三千枚を子供のある家庭へ配布して、協力を求めることになりました。また別に「あぶないあぶないこの川でおよぐな」の看板を、最も危険な二か所へ建てることになりました。

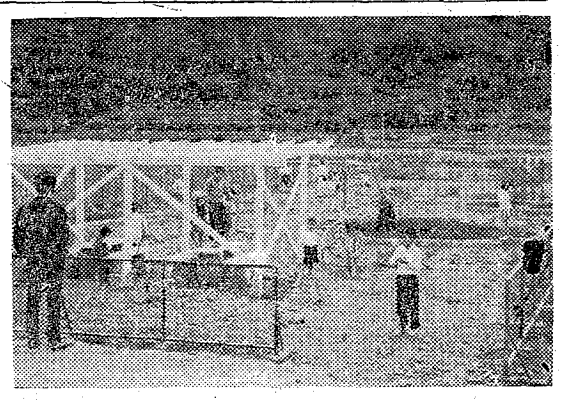

ぼくらの遊び場
児童公園ができる
御坊市湯川町

御坊市湯川町西富安の西園寺前に約六百五十平方㍍の広さをもつ児童公園がお目みえしました。

周囲が田畑で住宅が密集している同町には、これまで子どもたちの遊び場が全然なく、父兄らから強く実現を望んでいたものです。

完成したこの公園には、早速五十万円でブランコをはじめ、回旋塔、シーソー、滑り台、鉄棒、ジャングルジムなどの遊技施設がとりつけられ、子どたちは今日も元気よくはしゃぎ廻っています。

二町村が指定をうける
工場の適地調査

通産省が本年度に実施する田辺周辺地区工場適地調査に、南部町と印南町が調査地区として指定を受けました。工場適地調査というのは、国が工場の適地と認めた地域を指定し、その地区の工場用地、交通電力、工業用水、労働力などの工業立地条件をくわしく調査して、その結果を通産省の工業立地資料室に集め全国の大企業が新しく工場を建設する土地をきめるときの大切な資料とするものです。これで本版関係では、一昨年に実施された由良、御坊地区を含め、海岸市町村の全部が適地調査をうけることになります。

養鶏振興の中心
成果あげる県種鶏場

県の出先めぐり ②

日高町志賀にある県種鶏場は、いまから二十年前に県の種畜場（白浜町）の種鶏分場として、西牟婁郡上富田町朝来に設けられていたものですが、一昨年八月に種畜場と分離して新たに独立し、現在の日高町に設置されました。

まず第一の仕事である種鶏の改良ですが、現在主に白色レグホンの原々種鶏約一千五百羽が飼育されており強くて、多産性で、抗病性のある種鶏の増殖に大きな役目を果たしています。ことに取組むことになっているほか、防疫と衛生管理を中心とした野外指導も積極的に推進する計画です。

近年の養鶏ブームの波に乗ってこの種鶏場のもつ役割りは非常に大きくなり、今井場長はじめ全職員が一丸となって、本県の養鶏振興に努力を続けています。

なお昨年度中に県下の養鶏家からの相談件数は、千二百件以上にのぼっていますが、種鶏場では県下の養鶏のサービスセンターとしてできるだけ多くの人のご利用を望んでいます。

ここはさらに卵肉兼用種三割、肉用種一割を加え、常に一千二百羽の成鶏を確保するよう計画中です。このほか養鶏技術員の養成をはじめ、民間の種鶏家や一部の採卵家に対して種ヒナの払下げ、養鶏技術や経営面の指導など、養鶏に関係したあらゆる仕事を活ぱつに行なっています。現在新たに病理鑑定室を増築中で、ことしからは本格的に鶏病

くろしお

◇家族計画の普及運動

御坊保健所では市厚生課、各公民館と一体になって家族計画の普及運動をすすめています。

この家族計画は母体の保護、経済的な立場、生まれた赤ちゃんの育成のうえからみて、計画的に受胎調節を行ない、幸福な子どもを育てる運動です。各地区で家族計画の講演会や座談会を開く予定ですから、多数のお母さんのご出席をお願いします。

なお同保健所では次の日程で身体障害児童の巡回指導と乳幼児の一せい検診を実施します。

▼身体障害児童の巡回指導（整形外科）＝七月十一日保健所で、午前九時から三時まで。十二日＝印南公民館で、午前九時半から三時まで。

▼乳幼児一せい検診＝七月、八月、九月中に実施。本年度から三才未満の乳幼児を対象に行ないます。（今までは二才未満）

◇遺族の靖国神社参拝

ことしも八月下旬から九月上旬にかけて、戦没者遺族の靖国神社参拝が行なわれますが、本年は遺族だけでなく一般参拝者も参加できます。希望者は早目に各町村役場へお申込みください。コースと日程は次のとおり。

第一日＝日光、中禅寺湖。第二日＝靖国神社、東京都内見学。第三日＝高崎、碓氷峠、軽井沢。第四日＝善光寺、貴用は六千円から七千円位いになる見込みです。

◇指導主事ら学校訪問

日高地方教育事務所では、市町村教育委員会と協議の結果前期（六月・七月）後期（九月以降）にわけて、学校訪問を行ないます。

訪問者は県教育委員会の指導主事と、現職教員の中から委嘱した指導委員らで、主な着眼点は①管内の小・中学校児童生徒の基礎学力の向上②教育課程の管理と実施③科学技術教育の充実④人間尊重教育の進め方などです。

◇手をつなぐ婦人たち

郡市の境をこえ、共に手を組んでお互いの結びつきを強めようと、郡市の婦人連合会が共催して七月二・三日の二日間、御坊市で指導者の研修会を開きます。

◇御坊署に新しい留置場

昨年末から工費二百五十万円（建坪百平方㍍）で建設中だった御坊警察署の留置場が新しくできあがりました。なお旧留置場の建物はすでに改築されて、刑事課室に使われています。

町内一の大きさ
印南小学校舎が完成

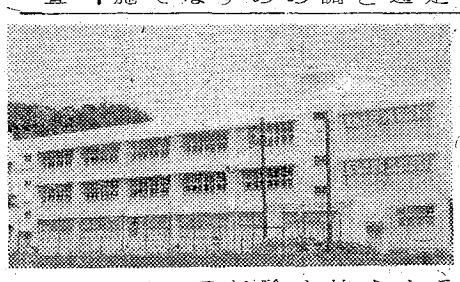

児童をはじめ父兄のみんなから待ち望まれていた印南小学校の新校舎が、この程見事にできあがりました。総工費は約三千三百万円、鉄骨コンクリート三階建で町内ではもちろん最大の建物。

内部は採光を十分考えて設計されており、普通教室十二、校長室、職員室のほかに、今までなかった音楽、理科実験、衛生、印刷、放送の各室があり、室内の設備も完備しています。

子どもたちは六月二十一日から新校舎に移りましたが、新しい教室に大よろこびで毎日の勉強にいそしんでいます。

暑中お見舞申し上げます

申し合わせにより個々の暑中見舞状は失礼させていただきますからご了承ください

和歌山県議会議員（五十音順）

笹野勇
二階俊太郎
古田新藏
松本計一
丸山弘
村上六三

夏を健康で
規則正しい生活

これからは恐ろしい伝染病や食中毒の起りやすい季節になります。夏を健康で過ごすために十分な睡眠と休養、規則正しい食生活をするよう心掛けましょう。

◇手洗いを忘れずに

調理前、食事前、用便後は必らず手を洗うこと。とくに子どもの場合は、就寝前によく手を洗わせてやすませるようにしてください。手洗い設備のないところは是非整備してください。

◇ネズミや虫の駆除を

疫痢（赤痢）日本脳炎、小児マヒなどが発生しやすくなりますから、ネズミ・蚊・ハエ・ゴキブリ（油虫）を徹底的に退治してください。

◇暴飲暴食をつつしみ、炎天下では必らず帽子を

夏季の暴飲暴食は健康をそこなうもとです。食べすぎないよう気をつけましょう。また炎天下の無帽は、しばしば病気の原因になります。とくに小児マヒにその傾向がみられますから、外出する場合は必ず帽子をつけましょう。

三菱家庭用電気品は長期月賦で
EW—503型
コック式自動反転
三菱電気洗たく機
買替えのチャンス
現金正価23,900円
下取価格 4,000円
買替価格19,900円
家庭用電気品 三菱月賦代行店
お買い求めはこの看板の店で
どんなに古い洗濯機でも
どこのメーカー品でも下取りいたします
テレビ・冷蔵庫
扇風機・ラジオ

伝統と信用を誇る ツルノタキ
才一、二、三、四回 全国清酒品評会 優等賞受賞
鶴の滝
醸造元 帯庄酒造合資会社 電話（妙寺）2番

西牟婁・田辺版

◇農業の危害防止◇
正しく使って事故を防ごう

栗栖川地区
好成績をあげる
春蚕の野外飼育で

養蚕は昔から立派な養蚕室を建てたり、住宅の一部を蚕室に開放したりして行なわれてきたものですが、最近は野外飼育にきりかえられて、それも雨よけの屋根だけという簡単さです。

栗栖川地区では、ことしの春蚕に野外飼育を行ないました。三令までは共同飼育で、四令からは終始、条桑育をしましたが、成績がよく、農家は立派なマユのできに大喜びでした。

写真は簡単な蚕室で好成績をあげた栗栖川の野外飼育

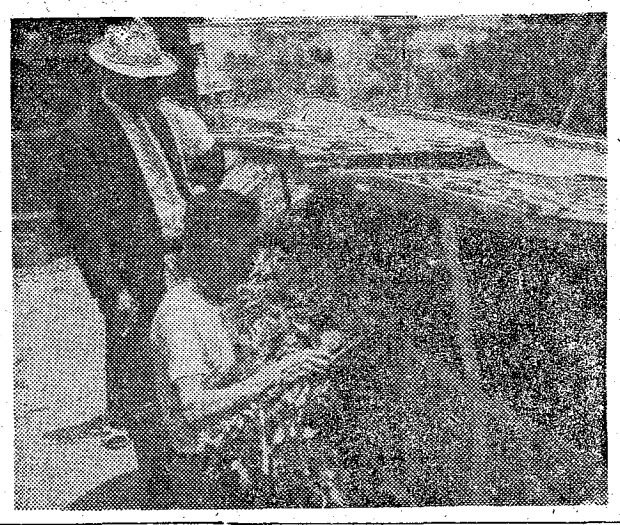

林木に大被害
大塔村・カモシカが繁殖

大塔村の森林地帯に生息する〝カモシカ〟の繁殖によるためか、最近相当ひろい範囲で林木が荒され、ひどい地域では一団地で五十%以上も枯らされるなどの大きな被害がでており、地元では対策に頭を痛めています。

このカモシカは国から特別天然記念物に指定されて、捕獲や射殺することを禁止されているため、地元ではくわしく被害の実態を調べて、森林育成が優先するかまたは天然記念物の保護が優先するかについて、関係方面へ訴えることになりました。

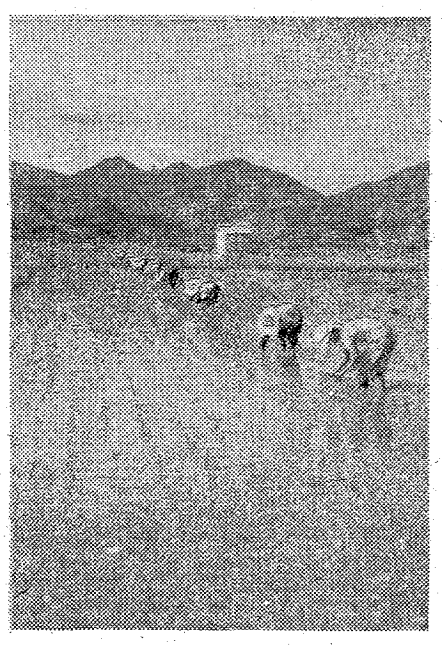

協同化へ一歩前進
田辺市万呂町　五部落で共同田植

十五戸の農家が昨年から共同作業にふみ切り、全戸あわせて七ヘクタールの水田の田植えを行ないましたが、ことしは暮橋部落に続いて、同町の葺石・裏代・天王・平谷の四部落が共同で田植えを始めました。

また暮橋部落では、ことしから地区生活改善普及員に献立表を作ってもらい、共同炊事を実施しました。

安価で品数も多く、しかも栄養たっぷりの田植食にはみんなが舌づつみをうち、農繁期はこれに限ると好評でした。

写真は万呂町の共同田植え

足輪をつけて渡り鳥の調査
渡り鳥の調査と保護研究をす

〝農業の近代化はまず共同から〟と、田植えを迎えた郡内では、共同作業をする農家がめだって増えてきています。田辺市万呂町の暮橋部落では、農林省が中心になって、ことしは四千羽の渡り鳥に標識（足輪）をつけて放す予定です。足輪をつけている渡り鳥が死んでいるのをみつけたら、その足輪をはずし、その鳥を見つけた場所と年月日、見つけた人の住所氏名を添えて、市町村役場へ届けてください。

夏を健康で

これからは恐ろしい伝染病や食中毒の起りやすい季節になります。夏を健康で過ごすために十分な睡眠と休養、規則正しい食生活をするよう心掛けましょう。

◇手洗いを忘れずに
調理前、食事前、用便後は必ず手を洗うこと。とくに子どもの場合は、就寝前によく手を洗わせてやすませるようにしてください。手洗い設備のないところは是非整備してください。

◇ネズミや虫の駆除を
疫痢（赤痢）日本脳炎、小児マヒなどが発生しやすくなりますから、ネズミ・蚊・ハエ・ゴキブリ（油虫）を徹底的に退治してください。

◇暴飲暴食はつつしむ
夏季の暴飲暴食は健康をそこなうもとです。食べすぎないよう気をつけましょう。また炎天下の無帽は、しばしば病気の原因になりますから、外出する場合は必ず帽子をつけましょう。

暑中お見舞申し上げます
申し合わせにより個々の暑中見舞状は失礼させていただきますからご了承ください

和歌山県議会議員（五十音順）
小山周次郎
竹中節
浜本純一
前田増一
町田義友
和田鶴一

届出は八月一日までに
医療用具などの販売

医療用具や衛生用具の販売業者は、八月一日までに県薬務課へ届け出なければ営業できなくなります。

届け出が必要な主なものは次のとおりですが、くわしいことは薬務課か保健所へ問い合わせてください。

▽医師・歯科医師などが使用する器具、器械類▽視力補正用レンズ▽視力補正用眼鏡▽近視眼矯正器▽磁気バンド▽家庭用電気治療器▽オゾン治療器▽指圧器▽エックス線フイルム▽避妊用具など。

まず健康と安全

まず健康に十分な注意をはらってください。夏休みが終って九月の新学期に、青い顔をして登校する子どもが一人もいないように……。

身体の弱い子やツベルクリン反応が陽性にかわった子、病気のある子どもは休養させ、治療することを忘れないようにしてください。

また身体の丈夫な子や年令の大きい子どもは、無理をしない程度に十分きたえてやりましょう。

◇水難事故を起さぬよう
毎年夏休みになると、水難によって幼い生命が絶たれるという、悲しい事故が多くなります。

水泳をするときは体の調子に十分注意するようにしてください。病気でないときでも体や足がだるいとき、空腹時や食事のすぐ後、はげしい運動の後、汗をたくさんかいたときなどは、心ぞうマヒやケイレンを起しやすいものです。

脚気（かっけ）のときは、軽いものでも非常に危険です。

水泳には子どもたちだけでは絶対いかさないで、父兄が必らずついていくようにしてください。昨年までの同期間中に起った水難事故の統計をみても、その八割までが子どもだけしかいがなかったために起っています。

夏休みは、平素できなかった読書や研究をする絶好の機会です。学校からもらった宿題のほかに、その子の好きな研究や特技などを、うんと伸ばしてやりたいものです。

変わった土地（親せきへ行ったり旅行したり）で生活したり、自分で育てたものを観察して記録をとったり、虫取りや貝あつめ、草花とりなどは、夏休みでないとできにくい勉強です。

大人からみて、こんなものをと思うものでも子どもにとっては貴重な経験になるものなのです。しかしどんなことでも子どもの勉強を親がとってしまってはいけません。指導する場合にも「教えるよりも気づかせる」ことの大切さを忘れないようにしてください。

自主性を伸ばす

一学期の成績が思わしくなかったり、不得手な教科の勉強をあせらずに高めさせてやるのもこの時期です。学校の先生とも積極的に連絡をとって、具体的な勉強のしかたを相談したり、助言を受けることも大切なことでしょう。

とにかく勉強にも遊びにも、楽しく、しかも充実した生活をおくらせることが大切です。そのためにもおしつけはやめて、子どもの考えや気持を大切に育ててやりましょう。

子どもたちには楽しい夏休みですが、一か月余りも先生とはなれますから、家庭でもいろいろな点に注意が必要です。そこで、楽しく夏休みを過すにはどういうことに気をつけたらよいか県教育委員会でたずねてみました。

規律正しい生活

子どもたちは、しばしば遊びに夢中になり過ぎて過度の疲労におちいったり、また、ながい休みで生活がルーズになって、自分の目標を見失ないがちになりますから、時々注意したり、励ましてやらなければなりません。

とくに最近は、不良化が低い年令層に増えてくる傾向がみえます。しかもその原因をつきとめていくと、必らずといってよい程家庭に何らかの原因がみられます。「自分の子どもだけは大丈夫だ」と思いがちですが、〝自分の子どもこそ問題はないだろうか〟といつも気を配ってやりたいものです。もちろんこれは、子どもを頭から疑ってしまうことではありません。服装、ことば、友人とのつきあい、金づかい、食事のようすなど、子どもの言動に気をつけて、早く発見して善導してやりたいものです。

不良化は手おくれになるとなかなか治らないとよくいわれます。両親はもとより、隣近所の父兄もともに手をとりあって、子どもたちの健全化に努力してやりましょう。

子どもの行ないについて気にかかることがあったときは、なるべく早く学校の先生か警察の少年係、少年補導所へ相談してください。

勤労の喜びを

家庭によって、さまざまな家事の手伝い方があるでしょうが、子どもの年令や健康の程度に応じて適当な仕事を与えて、家庭の一員としての責任を果たす意欲を育てるようにしたいものです。

両親といっしょに畑仕事や草花づくりをしたり、掃除をしたり、食事の準備やあとしまつなどして勤労の喜びを味わうことは、子どもたちの人間形成の上からもよい経験になるでしょう。時には近所の友だちと共に、道掃除などの奉仕的なしごとを経験させることも、むろん大切なことです。また中学校、高等学校の生徒の中には、アルバイトをする子たちもいるでしょう。そのしごとの内容、友人関係などを先生とも相談しながら、しごとの適否など考えてやることも必要なことです。

夜、ラジオやテレビを家族そろって視聴したり、トランプや簡単な遊びを共にしたりして、一家団らんの雰囲気に親しませてやりたいものです。また家庭の事情が許すかぎり、親子そろって海や川へ泳ぎに行ったり、魚つりなどに出かけることも、夏休みの思い出として子どもたちの楽しみが倍加するでしょう。

三菱家庭用電気品は長期月賦で
EW—503型
コック式自動反転
三菱電気洗たく機
買替えのチャンス
現金正価23,900円
下取価格 4,000円
買替価格19,900円
家庭用電気品 三菱月賦代行店
お買いもめはこの看板の店で
どんなに古い洗濯機でも！
どこのメーカー品でも下取りいたします
テレビ・冷蔵庫
扇風機・ラジオ

伝統と信用を誇る ツルノタキ
オ一、二、三、四回 全国清酒品評会 優等賞受賞
鶴の滝
醸造元 帯庄酒造合資会社 電話（妙寺）2番

東牟婁・新宮版

◇農業の危害防止◇
正しく使って
事故を防ごう

窓口改善に乗り出す

まず熊野川町から　親しめる役場へ

地方事務所では、町村役場の窓口事務の改善をすすめることになりました。

用事があって役場へ出かけても、いくつもの窓口を廻るために時間がかかったり、また係の人がいないので出なおさなければならないようなことも少なくありません。これは役場の仕事がふえたこともありますが、古い習慣で仕事をしていることも、大きな原因の一つです。

こうしたことをなくするために、役場の窓口を一つにし、そこでどんなこともかたづくようにして、住民の便利をはかろうとするものです。ことしは熊野川町をモデルとし、早ければ八月一日から新しい方法で仕事をするよう準備を進めています。

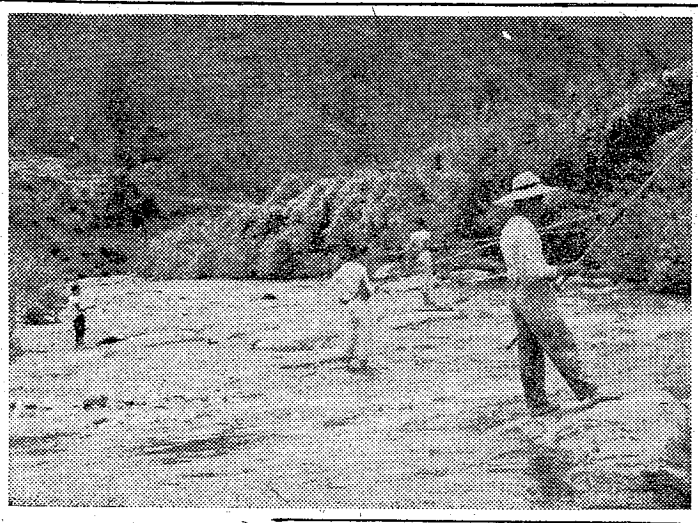

赤井谷（本宮）の復旧工事完成

本宮町赤井谷上流の崩壊地復旧工事ができあがりました。赤井谷上流で約三十アールが崩壊し、雨が降るたびに多量の土砂を流して地元民を心配させるとともに、湯の峯や川湯を訪れる観光客にも、みにくい姿をさらしていました。

地方事務所林務課では、ここに百五十五万円を投じて堰堤と谷止めを築き、崩壊した山腹には木を植えて、復旧工事を完成したものです。

郵政大臣表彰をうける

請川小のこども郵便局

郵政省では、五月二日の郵便貯金創業記念日に、全国の優良こども郵便局を表彰しましたが、本県では請川小学校のうけがわこども郵便局が郵政大臣表彰をうけました。

同校は児童数百六十三人ですが、ことしの二月末で貯金総額百六十八万円余、児童一人当り一万三百十円で、貯金の内容も、こづかいの節約三八%、勤労によるもの一二%、親からもらうもの四〇%、その他一〇%という立派なものです。

なお、このこども郵便局は昭和二十四年に設立されましたが、その後毎年貯金局長や郵政局長の表彰をうけ、昨年は大蔵大臣表彰をうけました。

飼犬は必ず登録

新宮保健所で野犬狩り

新宮保健所では、六月一日から二週間、新宮市内の野犬狩りを行ない、百二十二頭を捕獲しました。このうち飼い主の手にもどった犬は十三頭です。現在同保健所管内で登録されている犬は約一千頭ですが、未登録の犬もかなりあるものと思われます。犬を飼っている人でまだ登録していない人は、いますぐ手続きをしてください。なお、捕獲された未登録の犬を引き取るときは、管理費として一日五十円徴収されます。

あぶない！こどもの水遊び

河川の砂利採取あと

最近は土木建築に使う砂利の需要が急激にふえ、熊野川をはじめ各河川で砂利を採取していますが、砂利を採取したあとでこどもが水遊びをするのは非常に危険です。土木出張所では河川監視員をおいて採取あとの埋戻しの実行などを監視していますが、家庭でも十分注意して、こどもを危険な場所へ近づけないようにしてください。

脈わう熊野川

熊野川水域のアユは、本流と北山川が六月一日、その他の支流は六月十五日に解禁され、待ちわびた釣天狗でにぎわいました。

暑中お見舞申し上げます

申し合わせにより個々の暑中見舞状は失礼させていただきますからご了承ください

和歌山県議会議員（五十音順）

浦神賢一　坂本久五郎　下川舜　森岡辰三　山本増男

春蘭

昨年よりふえる

養蚕　新しい飼い方が普及

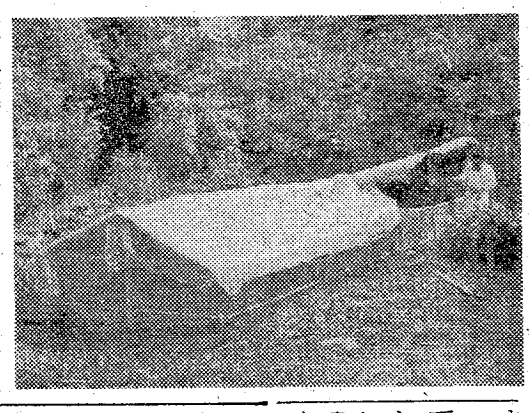

県蚕業指導所東牟婁分所でとりまとめたことしの春マユの状況は次のとおりです。

養蚕農家は百三十四戸で收繭量は六千八十キロあり、昨年より五%ふえています。増收の原因は、昨年からマユの値が上がったことと、屋外条桑育（写真）により、労力が少なくてすむ飼い方が普及したためとみられています。

なおマユの価格も、昨年よりキロ当り一〇%高値の五百三十三円程度で取り引きされる見込みです。

まず健康と安全

まず健康に十分な注意をはらってください。夏休みが終って九月の新学期に、青い顔をして登校する子どもが一人もいないように……。

身体の弱い子やツベルクリン反応が陽性にかわった子、病気のある子どもは休養させ、治療することを忘れないようにしてください。

また身体の丈夫な子や年令の大きい子どもは、無理をしない程度に十分きたえてやりましょう。

◇水難事故を起さぬよう

毎年夏休みになると、水難によって幼い生命が絶たれるという、悲しい事故が多くなります。

水泳をするときは体の調子に十分注意するようにしてください。病気でないときでも体や足がだるいとき、空腹時や食事のすぐ後、はげしい運動の後、汗をたくさんかいたときなどは、心ぞうマヒやケイレンを起しやすいものです。

脚気（かっけ）のときは、軽いものでも非常に危険です。

水泳には子どもたちだけでは絶対いかさないで、父兄が必らずついていくようにしてください。昨年までの同期間中に起った水難事故の統計をみても、その八割までが子どもだけしかいかなかったために起っています。

自主性を伸ばす

夏休みは、平素できなかった読書や研究をする絶好の機会です。学校からもらった宿題のほかに、その子の好きな研究や特技などを、うんと伸ばしてやりたいものです。

変わった土地（親せきへ行ったり旅行したり）で生活したり、自分で育てたものを観察して記録をとったり、虫取りや貝あつめ、草花とりなどは、夏休みでないとできにくい勉強です。

大人からみて、こんなものをと思うものでも子どもにとっては貴重な経験になるものなのです。しかしどんなことでも子どもの勉強を親がとってしまってはいけません。指導する場合にも「教えるよりも気づかせる」ことの大切さを忘れないようにしてください。

一学期の成績が思わしくなかったり、不得手な教科の勉強をあせらずに高めさせてやるのもこの時期です。学校の先生とも積極的に連絡をとって、具体的な勉強のしかたを相談したり、助言を受けることも大切なことでしょう。

とにかく勉強にも遊びにも、楽しく、しかも充実した生活をおくらせることが大切です。そのためにもおしつけはやめて、子どもの考えや気持を大切に育ててやりましょう。

子どもたちには楽しい夏休みですが、一か月余りも先生とはなれますから、家庭でもいろいろな点に注意が必要です。そこで、楽しく夏休みを過すにはどういうことに気をつけたらよいか県教育委員会でたずねてみました。

規律正しい生活

子どもたちは、しばしば遊びに夢中になり過ぎて過度の疲労におちいったり、また、ながい休みで生活がルーズになって、自分の目標を見失ないがちになりますから、時々注意したり、励ましてやらなければなりません。

とくに最近は、不良化が低い年令層に増えてくる傾向がみえます。しかもその原因をつきとめていくと、必らずといってよい程家庭に何らかの原因がみられます。「自分の子どもだけは大丈夫だ」と思いがちですが、〝自分の子どもこそ問題はないだろうか〟といつも気を配ってやりたいものです。もちろんこれは、子どもを頭から疑ってしまうことではありません。服装、ことば、友人とのつきあい、金づかい、食事のようすなど、子どもの言動に気をつけて、早く発見して善導してやりたいものです。

不良化は手おくれになるとなかなか治らないとよくいわれます。両親はもとより、隣近所の父兄もともに手をとりあって、子どもたちの健全化に努力してやりましょう。

子どもの行ないについて気にかかることがあったときは、なるべく早く学校の先生か警察の少年係、少年補導所へ相談してください。

勤労の喜びを

家庭によって、さまざまな家事の手伝い方があるでしょうが、子どもの年令や健康の程度に応じて適当な仕事を与えて、家庭の一員としての責任を果たす意欲を育てるようにしたいものです。

両親といっしょに畑仕事や草花づくりをしたり、掃除をしたり、食事の準備やあとしまつなどして勤労の喜びを味わうことは、子どもたちの人間形成の上からもよい経験になるでしょう。時には近所の友だちと共に、道掃除などの奉仕的なしごとを経験させることも、もちろん大切なことです。また中学校、高等学校の生徒の中には、アルバイトをする子たちもいるでしょう。そのしごとの内容、友人関係などを先生とも相談しながら、しごとの適否など考えてやることも必要なことです。

夜、ラジオやテレビを家族そろって視聴したり、トランプや簡単な遊びを共にしたりして、一家団らんの雰囲気に親しませてやりたいものです。また家庭の事情が許すかぎり、親子そろって海や川へ泳ぎに行ったり、魚つりなどに出かけることも、夏休みの思い出として子どもたちの楽しみが倍加するでしょう。

三菱家庭用電気品は長期月賦で

EW—503型
コック式自動反転
三菱電気洗たく機
現金正価23,900円
下取価格 4,000円
買替価格19,900円
買替えのチャンス

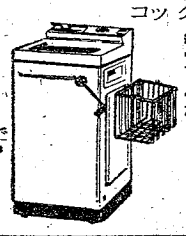

家庭用電気品
三菱月賦代行店
お買い求めはこの看板の店で
どんなに古い洗濯機でも
このメーカー品でも下取りいたします
テレビ・冷蔵庫
扇風機・ラジオ

伝統と信用を誇る　ツルノタキ
第一、二、三、四回 全国清酒品評会 優等賞受賞
鶴の滝
醸造元　帯庄酒造合資会社　電話（妙寺）2番