県民の友

発行所
和歌山市小松原通1丁目
和歌山県
毎月1回1日印刷発行
定価　1部2円50銭

台風17号

本県を縦断

救援と復旧に全力

被害四十億円を超ゆ

意外に大きかった水禍

八月二十五日白浜に上陸し、本県を縦断した台風十七号は山岳部に三〇〇―七〇〇㍉の豪雨を降らし、このため県下の各河川は近年になく増水し多大の被害を与えた。とくに日置川、古座川、熊野川の流域がひどく、日置川、すさみ大塔、古座川、古座、本宮熊野川、新宮の各市町村の被害が甚大で、通信が杜絶し、道路も欠潰し紀勢線も一時不通となり、交通連絡が困難を極めた。県では陸上自衛隊第三管区に飛行機による調査を依頼するなど一刻をあらそう被害状況の把握に全力をあげ、まず日置川町をはじめこれらの市町村につぎつぎと災害救助法を発動し、海陸から救援物資の輸送など罹災者の救助に最大の力をつくし一日も早く復旧へと努力している。

小野知事も二十七日から罹災状況の視察と罹災民の激励のため現地へ急行した。

なお、この台風で受けた被害額は四十億円にのぼり、死者二、行方不明二、重傷一五、軽傷八五の人的被害をはじめ家屋の全壊九二、流失四三、半壊六一〇、床上浸水二八二九、床下浸水三九二八となっており、道路の欠潰、田畑の被害はつぎのとおり（八月二十九日正午までに判明したもの）

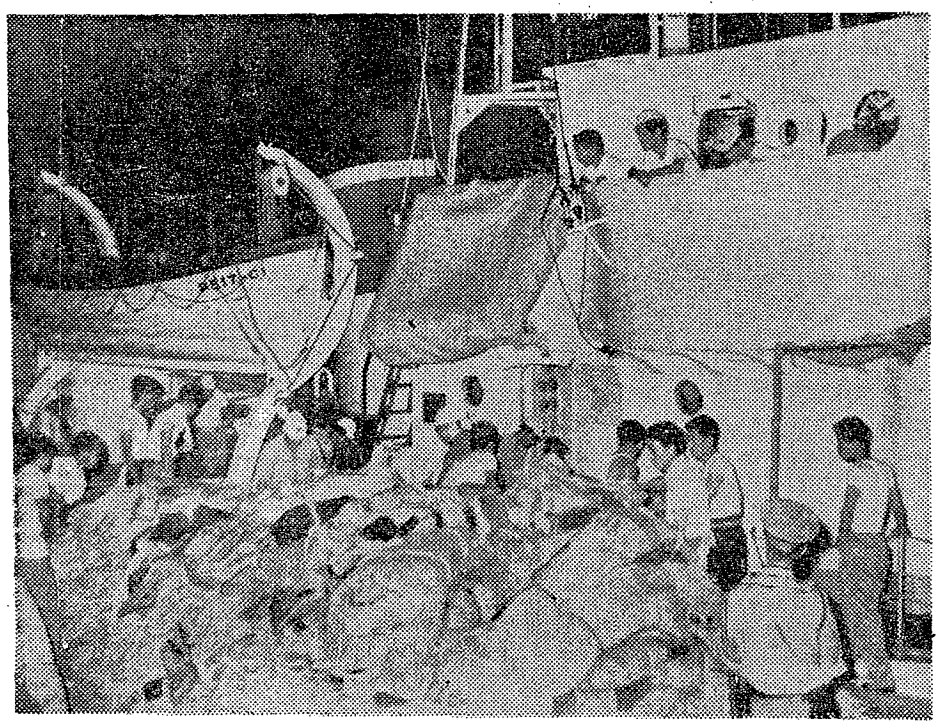

県対策本部から巡視船〝くまの〟で救助物資を急送（朝日新聞社提供）

土木関係

八月二十九日正午現在、各土木出張所管内の災害カ所および（カッコ内は被害額、単位千円。

【河川】▽橋本三四（一九一八八）▽岩出二（一七〇）▽和歌山一三（二三三九）▽湯浅一一（一九九五〇）▽御坊五九（四九〇九〇）▽田辺六三（九四二四〇）▽串本七六（三三五一二）▽新宮三八（五二八九二）▽富田川二六（一七一八〇）▽和歌山高潮二（四四〇）▽花園三（一一三〇〇）▼計三二七カ所、五三六九三九千円

【砂防】▽御坊二（六〇〇〇）▽富田川一（二五〇〇）▽新宮二（五二〇〇）▼計五※

道路の欠潰796カ所

農林関係は廿六億以上

※カ所、一三七〇〇千円

【道路】▽橋本九六（三五八四七）▽岩出八（一一一〇）▽和歌山二九（一九五九）▽湯浅七五（九三三八）▽御坊九四（二四〇九九）▽田辺一八四（五一一〇五）▽串本二二〇（六三九七八）▽新宮六三（三四六三九）▽花園二七（三五三三五）▼計七九六カ所、一〇七六八八千円

【橋梁】▽橋本五（一一〇八〇）▽湯浅五（七五〇）▽田辺二五（七八九一五）▽串本二二（一九四七〇）▽新宮四（四〇七〇）▼計六一カ所、一二一〇三五千円

【住宅】総計七五〇二戸、五一六〇〇〇千円

総計　一一八九カ所、一二九五三六二千円

農林業関係

総体的にみて台風に直接見舞われた西牟婁郡の被害が大きく、東牟婁郡がこれに次ぎ以下日高、有田、伊都の順となっている。二十九日午後一時現在の農林業関係被害総額は二十六億円以上にのぼり、更に被害が増大する見込である

▼耕地▲　水路五七三（九九四三九）堤　三九九（一〇七九四〇）農道　二一二（三三九九八）橋梁一四三（七三三〇五）溜池二四（一六二三〇）頭首工二〇三（七五六八五）揚水機二四（一五七八〇）農地九六八反（二七五四三〇）畑二〇（二八一一〇）

▼林業▲　林道一五七〇㍍（二三〇〇〇〇）木材流失一八二九〇石（二七六六九六）施設九〇五（一〇八八〇六）新生崩壊地　三六（七二五〇〇）拡大崩壊地　五九（二〇七五〇〇）

▲畜産▲　畜舎三八〇〇（二五五〇〇）家畜牛五頭、家鶏二〇〇〇羽

▼農作物▲　水稲　一一四〇九七反（五八八三〇〇）果樹類三三五八〇反（三二四二一九）☆二（二〇〇）▽田辺戎導流堤三湊防波堤一一、神子浜護岸四（七九〇）▽堺防波堤一六（四〇〇）▽鴨居防波堤三四（一〇〇〇）物揚場二〇（一二〇〇）▽勝浦護岸五〇（一〇〇〇）▽田並防破堤一〇・九㍍（三〇〇）▽有田荷揚突堤一〇㍍（二〇〇）▽椿船揚場二カ所（二四〇）▽大島防波堤三（七〇〇）▽周参見導流堤一（七〇〇）▽田辺戎導流堤亀裂（二五〇）印南防潮堤（四〇〇）▽岩代防潮堤二四〇〇計一四二三〇千円。

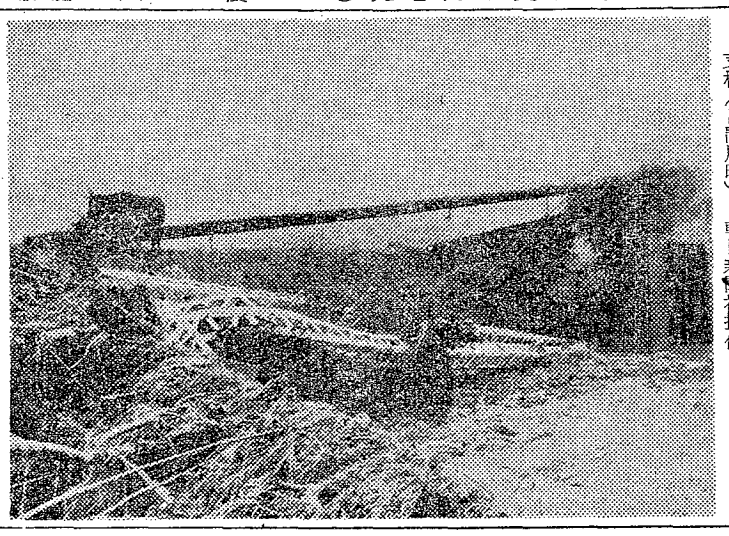

激流でアメのようにまがりくねった田野井橋の支柱（日置川町）―朝日新聞社提供―

打上げられた流木の山―和歌山新聞社提供―

【漁船】▽流失一九（八〇六〇）▽大破三（五五〇）▽中破五（六六〇）▽小破一二※（二八〇）

【共同利用施設】破損▽魚市場六〇坪（二五〇）▽倉庫一四〇（七〇）▽桟橋（五〇）

【漁業資材】綱ロープ類流失（五〇）▽発電機浸水不能（一〇〇）

企業局関係

五稜病院（二三）▽和歌山下津港管理事務所（一二）▽佐田発電所（二五〇〇〇）▽競技場（五〇）▽県営体育施設（五七〇）計二五六〇五千円

水産関係

【漁港】欠壊▽和歌浦護岸四五㍍（九〇〇）▽塩津護岸五一（三〇〇）▽戸坂東防波堤二五（二五〇）▽衣奈防波堤一〇（二五〇〇）▽三尾護岸一〇（二〇〇）▽芳養護岸二〇（三〇〇）▽星野防波堤☆

そさい類四三四〇反（六〇〇〇）ビニールハウス　五一〇〇坪（五一〇〇）

海陸から救援物資

小野知事も現地へ急行

台風十七号の被害を受けた県下の罹災世帯は七千五百七戸を数え、災害応急救助のための必要経費は一千三百万円を下るまいと県災害救助対策本部では述べている。とくに災害救助法を発動した日置川すさみ、大塔、古座川、古座本宮、熊野川、新宮の各市町村に対し、同本部から災害救援物資の輸送を行なっているが、通信や交通の朴絶のため非常な困難を克服して陸地と海路から送っている。なお奥地との通信交通等連絡の復旧がつき次第、つぎつぎ輸送する計画である。

なお小野知事は漸次被害の甚大なことが判明したので日置川、古座川、熊野川地方の被災地へ激励と視察に急行した八月二十八日午後十時現在の本部から輸送された災害救助物資はつぎのとおり。

肌着一万四千二百九十二枚▽タオル六千七百二十一枚▽外衣一千三百枚▽毛布三千九百二十九枚▽ローソク一万二千四百十本枚

また、応急仮設住宅の建設計画や現地での炊出し、医療関係の整備、罹災学童へ学用品の給与など万全の措置を講じ一日も早く正常な生活ができるよう全力をつくしており、県内外からの義捐金もつぎつぎと対策本部へ送られてきている。

十七号台風による罹災者のみなさんに対しまして心からお見舞申し上げます

和歌山県知事　小野真次

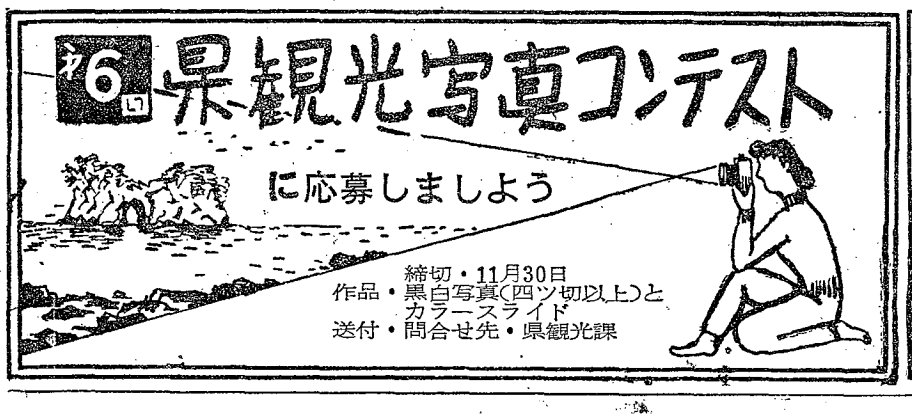

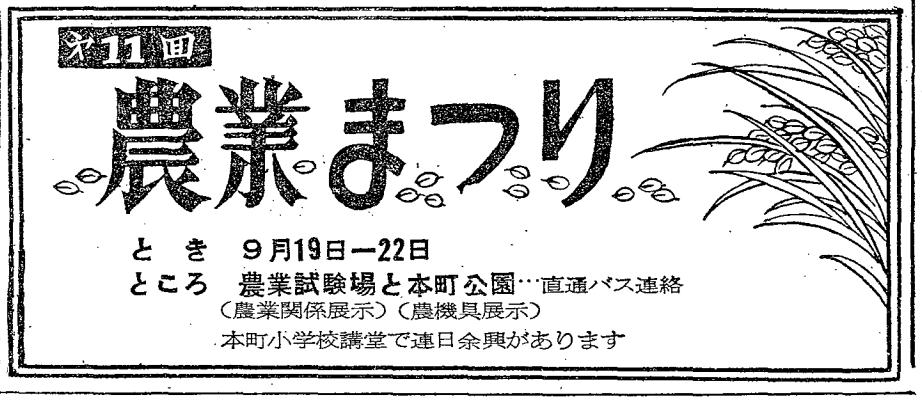

三百家族が海外へ

本県独自の計画みのる

移民明るい見通し

移民県の名にふさわしく県民の移民熱は年々上昇の一途をたどっている。ことしは政府の計画移民に頼らず、本県独自の立場で移民計画を推進した結果、八月十九日現在で早くも昨年の実績を大幅に上回る百九十一名を選出、年内にはさらに目標数の二百名に近い移住者を送出できる見通しもつき、A級の移民県としてもつき、A級の移民県として他府県の追随を許さない。

この好調の原因は、昨年度は政府の計画移住だけに依存していたのに対し、本年度は積極的に県人の成功者に働きかけて呼び寄せ移民を活発にしたほか、県人の手で設立した和歌山不動産株式会社へ、百四十五名にのぼる大量の移住者選出に成功したためで、移住者百九十一名のうち政府機関のあっせんによるものは派米短期農業労務者の十四名、ドミニカ五名、ブラジルのコチヤ産業組合二名の計二十一名しかなく、百七十名が県独自の移民となっている。

入植地別の内訳ではブラジルが百七十二名で圧倒的に多く北米十四名、ドミニカ五名となっている。出身地の都市別内訳では新宮市（四二）日高郡（三七）西牟婁郡（三二）田辺市（二五）などが相変らず多く、那賀郡（一三）和歌山市、東牟婁郡、有田郡、海南市、御坊市（各七）海南市（六）伊都（一）の順となっている。

本年度の移民計画として三百名の選出を予定しているが、十月から十一月にかけてブラジルの成功者東八重彦氏（東牟婁郡那智勝浦町出身）の呼び寄せ移民五十名を筆頭に、河上農場（県出身の河上利一郎氏経営）など在伯県人の呼び寄せ移民約八十名の選出が決定しており、目標数を突破できるという明るい見通しである。

なお、県では移民の実質的な効果をねらつて海外移住相談所を開設することになり、八月二十六日から三日間海草郡美里町で開設したのをはじめ那賀郡粉河町、伊都郡九度山町では九月上旬に、有田郡湯浅町、日高郡由良町、竜神村御坊市では九月中旬、西牟婁郡牟婁町、串本町、田辺市、東牟婁郡古座川町、熊野川町本宮町、新宮市は九月下旬にそれぞれひらき、移民の促進と心がまえなどを話す。

また一方、県下の各市町村では海外移住促進委員会を設置して、県民の移住意欲をたかめさし、美里町、中津村、南部川村、熊野川町、粉河町には同委員会が結成され、活ばつな動きを見せている。これと平行して十月中旬を目標に県では海外移住推進委員会をつくる準備を進めている。

なお九月五日から十日まで和市丸正百貨店で海外移住の写真展や現地の映画観賞会、移住相談所を開設する。

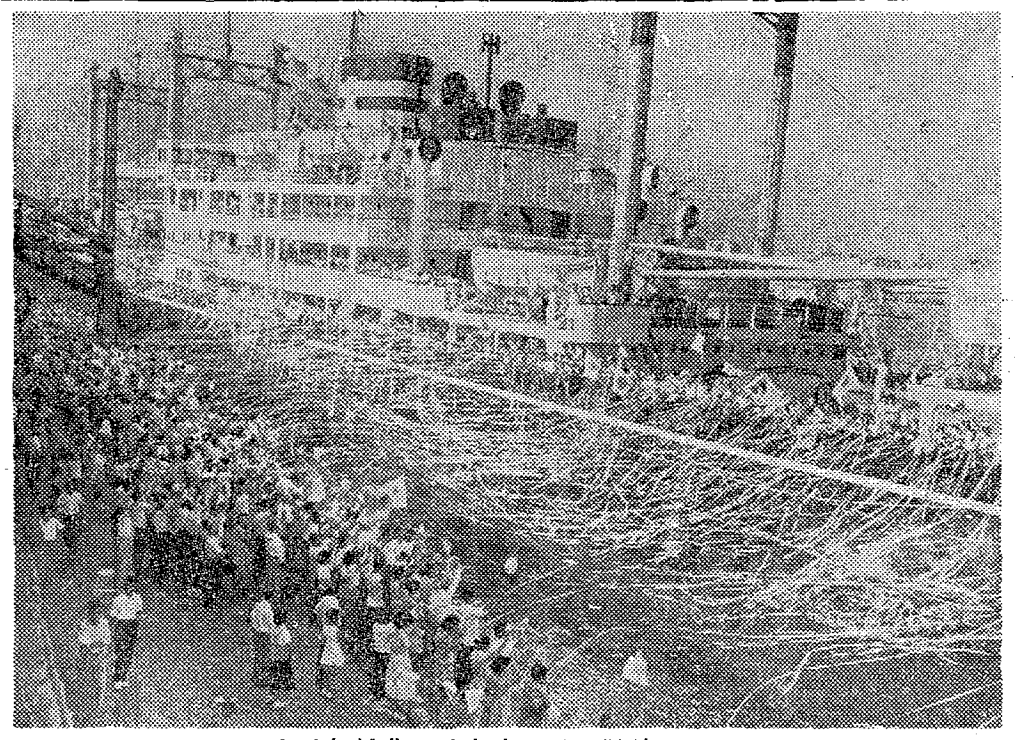

和歌山不動産会社契約農移住者オ一陣の壮途　—8月2日神戸港で—

宅住譲分営

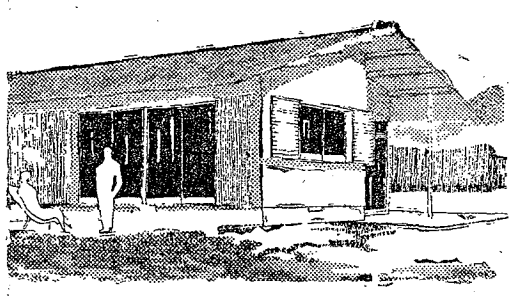

申込み

四十九—五十八万円（ロ）六十四—九〇万円▽公庫の融資金—（イ）五十一万円（ロ）七十二万円▽融資金の償還—年利五分五厘元金均等毎月払（イ）約十八カ年（ロ）三十五カ年▽申込受付期間—九月二十四日（

施設を足がかりに

自主的な総意で村づくり

農林省では昨年、わが国の農林水産業の現状と問題点をあきらかにした「農林白書」を

このほか共同種付所や育すう所、集乳所などの畜産振興施設、農家の副業のための養魚施設、しゅろ加工施設など地域の実情に応じて創意工夫が生かされ、大きな効果をあげている。

未帰還者の消息をお知らせください

終戦後十三年を経た今日、なお多数の未帰還者があり、しかもその大部分はある時期以後生死不明になっています。県ではいろいろ手を尽して、これらの人々の調査をしていますが、次の人々はいまだにその資料が得られません。未帰還者の消息について知っている人は、わずかなことでも結構ですから県世話課へご連絡ください。（カッコ内は本籍地と最終消息）

【軍人】語学教育隊三峪俊郎（新宮市、二十年一月上旬ハルピン露語教育隊からハルピン病院に入院）▽ハイラル憲兵隊中谷照彦（見好村、二十年八月編成改正によって奉天方面の部隊に転出）▽興城第二陸軍病院清水政夫（打田町満洲二六四五部隊に入隊後、十九年十二月十八日孫呉の病院に入院、以後興城第二陸軍病院に転送）▽興城第一陸軍病院神子垣麻彦（本宮町、椿部隊から入院患者として二十年三月十二日興城第一陸軍病院に転送、一五二兵站病院患者名簿に登載）▽歩兵三七八連隊山本節夫（和歌山市、二十四年十月中旬ソ連カラカンダ収容所で二、三回話し合ったように記憶する）▽歩兵第二下士官候補者隊岩本定雄（南部川村、十九年十月一日現後兵として歩兵一七八連隊に入隊し二十年六月頃石頭の歩兵第二下士官候補者隊に巡遣さる）▽佐古康男（美里町、第五軍司令部経理部勃利出張所長をしていたが二十年七月頃東寧部隊へ現地入隊）▽吉田幸夫（串本町、満洲六三四部隊青葉隊にいたが二十年二月頃他の部隊転出）▽西彦太郎（五村、二十年七月頃高野開拓団から現地応召）▽津山長和（和歌山市、二十年五月中旬大蒙開拓団から現地応召）▽坂本信夫（下津町、国際運輸阿城営業所から二十年七月頃ハルピンの部隊に現地応召）▽川崎光男（和歌山市、満宅土地改良工事現場会計係にいたが二十年六月頃東寧城子河の部隊へ入隊）▽吉田歌（すさみ町、皇姑屯機関区に勤務中二十年四月現地応召）

【一般邦人】＝開戦時の勤務先とカッコ内に本籍、最終消息＝▽朝鮮清津府で雑貨商経営）▽中国九江で運送業坂田嘉一（和歌山市、二十年一月五日南昌—九江間で軍需品を輸送中鶏籠山で匪賊の襲撃を受けた）▽元椿六八四四部隊坂本米一（田辺市、十九年七月二十日湖南省の衡陽）▽元仏印巡遣冬三五四四部隊辻田豊一（和歌山市、十九年六月十七日河南省鄭城県王灌庄）▽元直八一四二部隊寒川守蔵（美山村、二十年六月十四日広東市河南で不明、その二ヵ月後隊長と会った）▽元椿六八四四部隊千草義郎（湯浅町、十九年十月五日易俗河野戦病院）▽竹西茂（金屋町、十四年五月現役満期してから旧隊長をたずねて渡支、十九年春まで来信あり）▽元南昌六八四七部隊楠本常蔵（和歌山市、十八年十二月二十日現役満期）▽撫順鉱工技術員養成所笹裏保（和歌山市、十九年十月まで来信あり）▽新京市公署水道修理係角和夫（新宮市、二十年春新京市宝清路から来信）▽朝鮮京城旭町で按摩業田中策郎（古座町、二十年六月頃新京奉天、安東方面に行った）▽宮ノ原電気区通信係中家房雄（川辺町、二十年春まで上記にいた）▽本溪胡のカフエ勤務緑（和歌山市、二十年春まで上記にいた）▽新京市百草胡同一〇〇に居住、久富春江（和歌山市、二十年五月新宮市から来信あり）▽黒河省圏色駅保線区長藤崎安一（御坊市、二十年六月まで上記に勤務）▽宝清興農合作社員前雅明（花園村、二十年七月上記宝清支所）▽北満江運局技術員養成所滝和（古座川町二十年五月現場徴努見習のため虎頭へ行った。二十年八月七日付の来信あり）▽大石頭義勇隊員笹本正次（和歌山市二十年六月末新宮駅で中隊長と別れた）▽新京市満洲電々勤務佐々木政（和歌山市、十

選挙関係の争訟

誰でもできる異議申立て

選挙無効と当選無効

太郎　選挙のあとで問題があったとき、選挙無効とか当選無効とかいうことを聞きますが、どんなことですか。

「すべての選挙人は選挙または当選についてその効力を争う権利を認められているんだ。そこで、選挙関係の争訟だが、大別して選挙運動と執行事務手続きとにわかれる。

選挙運動の関係では、違反行為があれば違反者が処罰され、特定の違反行為は当選無効となったり、また被選挙権を失ったり停止されたりした結果、当選した公職を失うことになる。

一方選挙執行の事務手続きが規定に反し、選挙の結果が変るようなときは、選挙無効を申立てることになり人の当選無効を申立てることになるわけだ。

また投票の効力決定などに違法があれば、特定の当選

太郎　それでは、選挙無効の申立てなどは、どこへすればいいんですか。

「選挙関係の争訟は普通の訴訟と違つて、一般にはまず選挙の執行に責任のある選挙管理委員会（例えば市町村長なら市町村の選管）に異議の申立てをし、その裁定に不服のときはさらに上の選管へ訴願し、この結果にも不満のときは高等裁判所へ出訴することになっている。ただし、国会議員の選挙についての争訟は直接高等裁判所へ出訴することになっている。このように、すべての選挙人に選挙または当選の効力を争う権利が認められているのは、選挙が多数の国民が参加するという特殊性をもっているからだね。

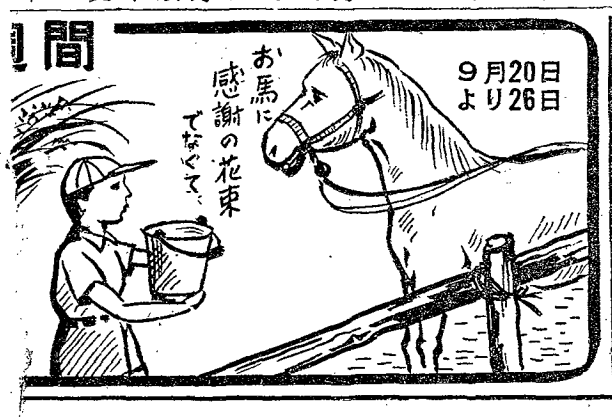

恥だ性病、ぬかるな予防

多発が予想される日本脳炎

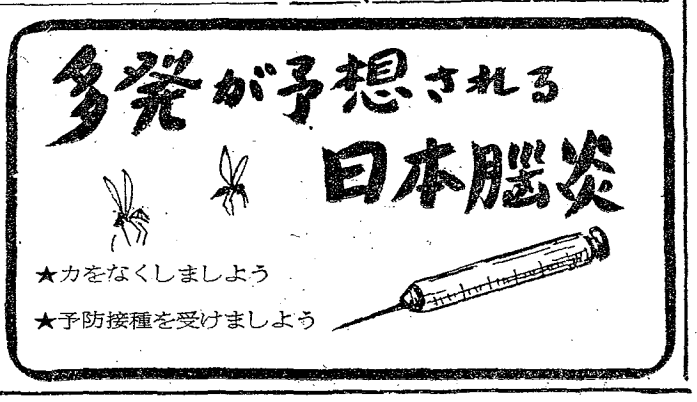

県展示会

県では住宅金融公庫の融資による県営分譲住宅三十七戸分を前年度にひきつづき、和歌山市湊葵町葵団地（元国立病院あと）に建築中であるが、入居希望者の資格その他は次のとおり。申込みは県建築課住宅経済係へ。

なお同団地―和電軌小松原通り五丁目または堀止で下車、西へ徒歩で約十分―において二十戸分を九月十八日（木曜日）から二十二日（月曜日）まで一般に開放して展示会を行なう。

（展示する住宅）

（イ）は木造（ロ）は耐火構造二十戸▽（イ）一棟一戸建十五戸（ロ）一棟一戸建五戸▽敷地約六〇―七〇坪▽建坪―（イ）十六―十八坪（ロ）十六―二〇坪▽頭金―（イ）二十九日（月）ただし二十八日を除く▽抽せん予定日―十月二日

（展示しない住宅）

十七戸、木造一棟一戸建▽敷地約六十坪▽建坪十六・八坪―十八坪▽頭金約四十八―五十三万円▽公庫の融資金―五十一万円▽申込受付―九月九日（火）―十三日（土）▽抽せん予定日―九月十六日（火）▽用紙―県住宅協会（建築課の南隣）で一部四十円。

（申込資格）①県内に居住するか、または県内に勤務先を有し②居住するため住宅を必要とするもので頭金を納入でき　③年収が三十三万八千円（木造）四十七万七千円（耐火）以上あり④本人と同様以上の実力、年収のある保証人（二名）を立てられ⑤同居しようとする家族が、本人を含め二人以上ある方。

県政の出先 ④

県工業試験場

期待にこたえて充実
技術指導や試験・測定

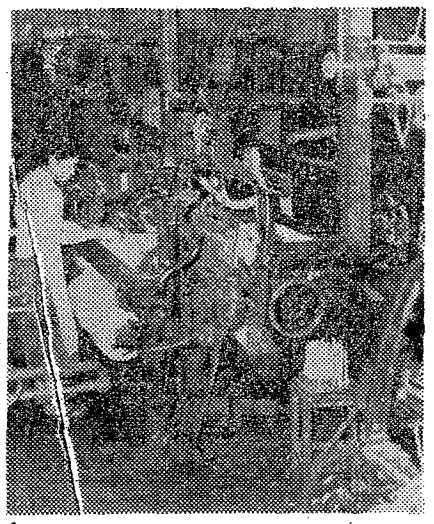

市電「車庫前」停留所から東へ五分歩いたところに鉄筋三階建の工業試験場がある。詳しくは和歌山市宇須一三九番地（電話②―一一七五）で、工業関係の各種指導や相談に応じるため広く県民の利用を待っている工業試験場は大正五年に、綿織物やその他染色布の輸出奨励を目的として、農商務大臣の認可をうけて開設された。その後昭和十四年に建物を現在の地に移し、業務がいよいよ拡大されるにしたがって、昭和二十九年に改めて設置規則を定め場長のほかに次長制を設けその下に総務課、織維部、染色部、化学部、食品部、木材工業部、機械金属部の一課六部制となった。

現在は浜崎場長以下四十三人の職員が、業界などから頼まれる技術指導や相談のほか、依頼試験や測定を行なっている。主なものは次のとおり。

▼織維試験＝糸長、番手、撚数、強伸度混紡、摩耗、収縮、水分率製織などの試験測定。

▼染色試験＝染色堅牢度、染料糊料、薬剤の性状、染料顔料の部属精練漂白、分光分析、樹脂加工品質などの試験。

▼化学試験＝鉱石や岩石の分析、有機無機化合物の分析、固体液体の燃料試験、工業用水の分析。

▼食品試験＝酒や焼酎、酢　醤油、味噌の分析、その他一般食品の各試験。

▼木材工業試験＝和洋家具建具のデザイン、塗装、高周波装置を利用する各種試験、木材乾燥などの試験。

▼金属試験＝金属抗張力、抗圧、抗析、硬度、組織、熱処理、鋳物砂、機械精度検査などの試験。

本年度は設備の一新と一層の充実をはかり、県民の期待にこたえるため試験研究設備の整備拡充三カ年計画をたて、また皮革工業部の新設にかかっている。本年度に計画している研究事務の主なものは次のとおり。

▼織維部＝①織布工場の能率向上②綿スフ織物、綿ネルギンガム、メリヤス製品の品質向上③ドビー応用織布の試験研究④合成織維の静電気防止と応用織物製織

▼染色部＝①ブロッチプリントに関する研究②綿ネル試験法（JIS）の研究③堅牢洋染法の研究④綿布の樹脂加工に関する研究

▼化学部＝公害対策技術および染料製造技術の研究

▼食品部＝清酒、食酢、醤油、味噌の試験研究

▼木材工業部＝和洋家具、建具の研究

▼機械金属部＝①鋳物の研究②染色整理機械の研究③工作機械の近代化。

【写真は工業試験場織維部の力織機】

青々すすむ農漁村
新農山漁村建設総合対策の現況

特別助成は誘い水
青年婦人の研究会も計画

本年度は昨年度予備計画地域に指定されていた日高、日置川、宮井、安原、見好、貴志川、美里、金屋、川辺、由良、牟婁、古座、古座川のほか大島、橋本、河北を含む十四地域を指定し、全地域に特別助成を行なうことになっている本年度に指定された十四地域を指定し指定された地域では住民の総意による振興計画をたてるため、関係市町村長や農業委員会をはじめ農林漁業団体、部落団体、青年婦人組織などの代表者と学識経験者で「農山漁村振興協議会」を結成する。この協議会は振興計画の実施を推進する役割ももっている。

一方県では、各地域の振興計画を円滑に推進するために「農山漁村振興対策審議会」や「振興顧問団」を設置するなど、その指導援助に努力している。

ここで今までの成果をふりかえってみると、本県では昨年度までに二十六の地域を指定しており、これらの地域では次のような特別助成事業が実施されている。

▽補助事業十五億九十万七千円（補助額六千二十一万四千円）▽融資事業四千五百五十三万三千円（融資額三千五百八十五万六千円）

この内訳は、各種農産物の共販態勢を確立するための共同集荷所と、交通や通信連絡の不便を解消するとともに、営農指導を強化するための農事放送施設が圧倒的に多く、簡易索道、共同作業所、果樹園防除施設、共同船まき揚施設水産冷蔵庫、青年研修施設、生活改善施設などの共同利用施設も多く建設されている。

しかし、こうした施設をつくっただけでは新しい村づくりができるものではない。これらの施設を足がかりとして農林漁業の生産力、とくに労働生産性の向上をはかり、協同態勢を確立して理想の村へと伸びていかねばならない。つまり、これら特別助成事業のほかに自力または他の援助によって①共同施設の拡充②土地改良事業③共同集出荷の促進④農協などの出資や貯蓄の増強⑤新生活運動の実践⑥農家組織や青年婦人組織の育成などの事業が積極的に推進されており、県でも関係機関をあげて指導援助に努力しているのである。

なお本年度は、三十一年度に指定された地域にも第三年目対策として特別助成（融資事業）が行なわれることになり、六地域が融資事業を計画しているので昨年度に引き続いて行なう地域を含めると、三十六地域で特別助成事業が実施されることになる。

事業計画は県農山漁村振興対策審議会でも承認して確定したが、例年のように農事放送施設や共同集荷所などが圧当的に多い。これらの事業は本年度内に完成し、新農山漁村の建設に大きな役割をはたすが、県でも農山漁村振興連絡協議会と協力して、地域の関係者、とくに青年や婦人の意欲を高めるため、積極的に研究集会などを開催する計画をたてている。

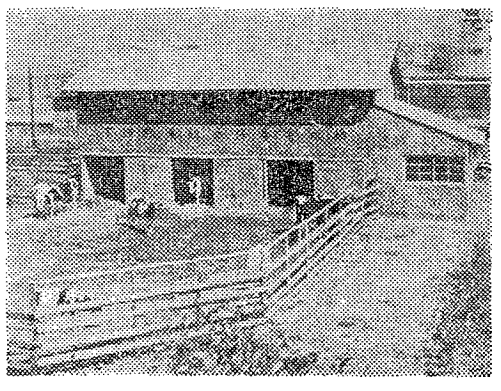

助成金で完成した下津町のコウシ育成場

随想

勤評斗争寸描

蝸牛庵　芳山龍

待望の和歌山城も復興してきた。空襲で烏有に帰した街の冠りが再び優美な威容を顕わしたので、拍手喝采せざるを得ないが、封建への逆戻りを心配されるのが教組の先生方で、人は神の前に平等であるという人道主義が、勤評反対の旗印になっているようにも思われる。

勤評反対の第一次闘争当日（六月四日）市の教育会館へ往診する。患者は闘争に鬱れた組合員の方々で、中年の某氏は「日本が嫌になった。行けるものなら海外へ移住したい」という。こと一脈相通ずるものがあるので、第二次闘争当日（六月二十五日）昼過ぎ県庁へ闘争の実況見学に行く。折柄土砂降りの雨で車庫前のアスファルト道路は川のようになっている。ザブザブ渡って行くと、年寄りの独り歩き危くて見ておれぬとて引張り込まれる。精神年齢はこっちの方が若いのであるが、観念の相違は如何ともならずお陰にて県庁玄関でスクラムを組み「なぜ嘘ついた。ポリス退れ」と絶叫する先生達の憶せず言えるように生徒を教育してきたが……」と心配していたが、折から街の灯に照らされているパチンコ屋はそれのような公評性を欠いている。およそ二十日前、箱根で貧乏な生徒達に修学旅行費を出してやって下さいと、岸首相に直言した学童のように正しいと思うことは、おめずがち動物ばかりと言えないらしい。色眼鏡をはずし先様の立場を正視できたら、あの出血騒ぎは起らなかったのであるまいか。負傷者の方々はともあれお気の毒に堪えないが勤評は先生ばかりでない。商売人も労働者もお百姓も町医者も、それぞれ天道様や相手の人達から勤評をうけているのでないかとの声が何処からともなく聞えてくる、

同十八日夜のデモは幸い大禍なく県庁前で散会。「平和と民主々義を守り抜こう。八・一六の血の弾圧は許せない」と書いてある共産党の車から、「今日の成果は皆様の団結の致すところである。お帰りは気をつけて……」とマイク放送が流れてくる。勤評反対闘争もようやく本質を離れて、政争の色彩を帯びてきたかの感じである。」

（続く）

後姿がマザマザと眼に泌み入る。

全国的なデモ行進の繰り広げられた八月十五日の黄昏時本町公園に出かけ、高教組の旗下の人に質問してみると、「一昨年だったか池田元蔵相が米国に招聘せられ、日本の再軍備を引受けさせられてからの勤評であるので、他国の何れも満員の盛況で〝我笛吹けども汝等踊らず〟でないかといった有様だ。

翌八月十六日の乱闘は、傍の見る眼にも痛々しかった。眼にて眼を償い、歯にて歯を償う行方は神の誡め給うところであることは、知らぬはずはないのであるが、いざとなると無我夢中になるのはあな

動物愛護週

日　本国際見本市は、来年五月五日から二十二日まで、東京都で開催されますが、単独出品希望者は至急申込んで下さい。申込み書は県経済部商工課市場係に用意しております。詳細についてもお問合せ下さい。

市内版

農地売収の代金を未受領の方は至急受取りましょう

理容師 愛の奉仕
近く育友会組織も誕生

仙溪学園

市内塩屋の県立仙溪学園（教護施設）に収容されている恵まれない少年少女に少しでもうるおいを与えようと市内の理容師さんが毎月一回、三、四年前から理髪奉仕をつづけ、また最近これらの理容師さんが中心になって同学園を物心両面から援助しようと育友会の発足準備が進められている。

話題の理容師さんは和歌山理容研修会＝吉田文明会長＝の会員十七名が毎月定休日を利用して同学園へ理髪奉仕を行なっている。昨年十月に同会の研修会場を仙溪学園に移し技術の研究につとめている。理容師さんは客を大切にあつかうことをモットーにしており、たとえこゝの園児といえどもおろそかにしてはならないと、丁寧に取扱っている。会員の中には野球のチームもつくってあり、暇をみては園児と仲よく遊び、よい父さん兄さんと子供たちからしたわれている。また学園の放送教育などにも会員たちがラジオを寄付している。

仙溪学園児の家庭は比較的援助家庭も多く、地域的に県下全般にわたっている関係から育友会組織もできず悩んでいたが、吉田さんが早速会員にはかり、物心両面から協力援助して職員の教護力を十分発揮できるようにしようと申合せ、仙溪学園育友会の蔭の力になろうと今会員の募集に力を注いでいる。

【石橋園長のはなし】「毎月一回定休日に子供たちの散髪奉仕をつゞけ、また最近これらの理容師さんが中心になって同学園を物心両面から援助しようと育友会の発足準備が進められている。

話題の理容師さんは和歌山理容研修会＝吉田文明会長＝の会員十七名が毎月定休日を利用して同学園へ理髪奉仕を行なっている。昨年十月に同会の研修会場を仙溪学園に移し技術の研究につとめている。理容師さんは客を大切にあつかうことをモットーにしており、たとえこゝの園児といえどもおろそかにしてはならないと、丁寧に取扱っている。会員の中には野球のチームもつくってあり、暇をみては園児と仲よく遊び、よい父さん兄さんと子供たちからしたわれている。また学園の放送教育などにも会員たちがラジオを寄付している。

仙溪学園児の家庭は比較的援助家庭も多く、地域的に県下全般にわたっている関係から育友会組織もできず悩んでいたが、吉田さんが早速会員にはかり、物心両面から協力援助して職員の教護力を十分発揮できるようにしようと申合せ、仙溪学園育友会の蔭の力になろうと今会員の募集に力を注いでいる。

【石橋園長のはなし】「毎月一回定休日に子供たちの散髪奉仕をつゞけ、また最近これらの理容師さんが中心になって同学園を物心両面から援助しようと育友会の発足準備が進められ

那賀版

農地買収の代金（供託されているもの）で未受領の方は至急受領の手続をしましょう

ノーモア水難へ
粉河小にプール完成

去る五月二十二日、工費三百十一万四千円で着工した粉河小学校のプールはこのほど完成し、八月九日午前九時から同校で落成式、午前十一時からプール開きを行なった。当日は町当局、学校関係者ら約百名が出席、谷粉河小学校長や八塚PTA会長らの式泳、伊都高校OB五名、九度山中学男女生徒十名の模範水泳、六年男女のコイ、フナつかみなどがあり、にぎやかなプール開きだった。これで児童の水難が防止出来ると父兄たちがよろこんでいる。

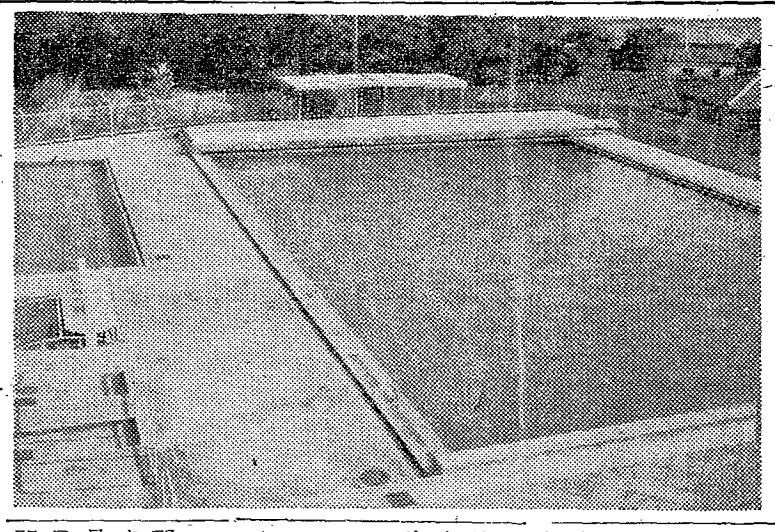

写真は完成したプール

▽▽▽磯ノ浦で4H▽▽▽クが夏期大会△△△

郡の農村青少年クラブ夏期キャンプ大会は八月二十日から二十二日までの三日間、和歌山市西脇町磯の浦で七四名うち女子十四名が参加して盛大に実施された。

第一日の旗掲げ式から三日間クラブ員が運営、風紀、生活リクリエーションの各委員会を設置し、自主的に計画、運営が行なわれ、和気あいあいのうちにも規律ある共同生活を楽しみながら、日頃のクラブの実績や色々の活動状態を話しあった。殊に二十一日の夜はキャンプファイヤーを囲んで小島農林事務所長の火に関する話しの後、いやが上にも若人の情熱をおりこんだ行事が行われた。

広報会議が誕生
会長は井関那賀町長に

広報に関する調査や研究、相互の連絡と協力を促進して地方自治の振興を図るため、郡にこのほど広報会議が結成され役員が決つた。

会長井関修一（那賀町長）▽副会長三木俊彦（農林事務所庶務課長）▽監査委員中谷豊茂（岩出町教育委員）織田千代一（福祉事務所長）

なお同会の主な事業は次のとおり。

①県、市、町の広報行政の連絡調整を図る。
②広報活動に関する調査、研究と成果の発表。
③研修会、講習会の開催と講師のあっせん。
④広報研究資料のしゅう集とあっせん。
⑤広報研究資料の編集刊行。
⑥広報活動の技術的援助。
⑦優良団体及び個人の表彰。
⑧その他、この会の目的達成に必要な事業。

藤崎でキャンプ
子供クラブの指導者講習会

那賀福祉事務所では郡内子供クラブ指導者講習会を去る八月十五日から十七日までの三日間県立公園紀仙郷の藤崎で開催した。参加者は子供クラブのリーダーたちでいづれも小学校五年以上の小・中学生四十六名で、県婦人児童課の塚本主事らの指導で合宿を行なった。夜はキャンプファイヤーを囲んで元気な歌声を挙げ丁度来合わせた那賀ボーイスカウトの兄さんたちからもいろいろと指導をうけ、ハンゴウの炊き方なども習い有意義な催しであった。なお宿泊だけは近くの王子小学校で行なった。

写真は楽しく飯合炊飯するリーダーたち

母子家庭協力で
柑本さんら表彰

第九回県母子福祉大会は八月十三日高野山小学校で小野知事を迎えて開催され、県下から約一千人が参加して盛会であった。

当日は母子年金や母子福祉の諸問題について熱心に討議した。なお、この大会で本部からつぎの人々が母子家庭協力者として知事表彰を受けた。

柑本米三（57才）さん＝粉河町▽福井光枝（65才）さん＝岩出町

▽▽▽未裁定遺族の▽▽▽懇談会ひらく△△△

未裁定遺族に対する請求手続の指導をする懇談会は、福祉事務所、郡遺族会共催で八月七日、八日の二日間、粉河町と岩出町で開催した。

この日集つた関係者は七十五人で、次のような未請求者があつた。

弔慰金七件▽遺族年金一三件▽公務扶助料六件▽年金書換二件

高い成体受検率
青年も積極的に協力

郡内の成人体力健康検査は七月十八日粉河町鞆淵地区を振り出しに、八月末日までに粉河町と打田町で実施した。

今年の該当者は昭和十四年生れの男女約一、〇〇〇名であるが、各青年団員の積極的な協力を得て前記の町では受験率百%に近い好成績をあげ、関係者を喜ばせている。

なお今後の検査日程は次のとおりで、保健所では該当者全員の受験を希望している。

九月五日那賀町▽六日貴志川町▽七日岩出町▽十日桃山町

神社佛閣をたずねて ⑪

藤崎弁天
那賀町藤崎

名手駅から約二キロ南にある藤崎弁天は幕末の頃、琴の名手僧幽真（号古岳）の居（古岳庵）で、別に琴堂ともいう。

当時の碩儒森田節斉と交友したところで、紀の川右岸には藤崎井の堰、左岸には荒見井の堰がある。弁天を守護神としてまつっているまた、元陸奥家が別荘地に所有したところで富士岩、御殿山、空海上人の真筆という法蓮経岩が有名である前方には紀州富士龍門山があり、海抜五十六㍍、老松がそびえ、奇岩絶壁が水に臨み、豊かにたたえられた川中に中山と称する岩山があり、春は桜の花見、夏は避暑地としてキャンプで賑わい、秋は紅葉が水面に写され、常緑樹の中に散在する風光は誠に絶佳で紀北の瀞ともいわれている。

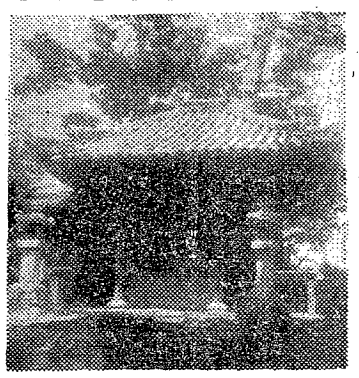

写真は古岳庵

冠婚葬祭の励行
安楽川地区が新生活指定地に

桃山町安楽川地区が新らしく新生活指定地区に選ばれ、これを機会に一層強力な新生活運動をすゝめようとはりきっている。

同地区は比較的裕福な街で、冠婚、葬祭は派手なため、さしあたりこれから検討して、一日も早く新生活の主旨にそうよう努力することになったさいわいこの地区の中心地に婦人会館が新築されたので、これを利用して改良結婚の式場に使ったり、簡易料理講習会場などに十分活用するよう町当局や各種団体が一体となって計画している。

なお、新生活運動推進委員会では一般町民の協力を要望している。

激励と雇用促進
箕島で身障福祉大会

〝この人に愛を、仕事を、しあわせを〟をスローガンにことしも身体障害者職業更生旬間が一日から十日まで全国的に運動を展開するが、県では旬間中の六日（土）午後一時から有田市箕島第一小学校で第九回身体障害者福祉大会が開かれる。

当日は県下から約七百人の関係者が参加することになっており、更生援護功労者や自立更生者、身体障害雇傭優良事業所などを表彰する。また県下の各職業安定所が一斉に身体障害者の求職者の現況把握につとめ、雇用勧奨にもつとめることになっている。

桃山町に鉄筋二階建の庁舎完成

去る五月から新庁舎を建てていた桃山町ではこのほど立派に完成した。

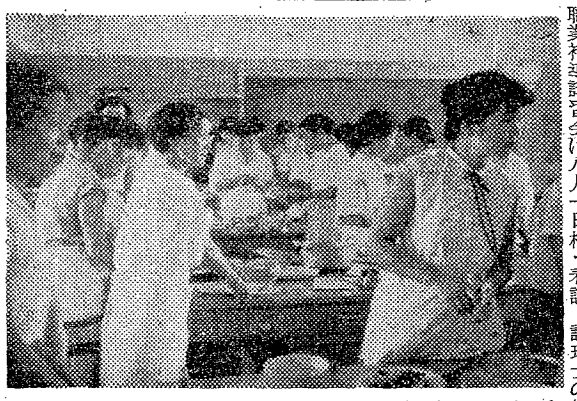

新庁舎は桃山町市場の旧安楽川町役場跡に建坪二五〇坪、鉄筋コンクリート二階建で、工費約一千百三十万円でつくられたもの。

受講者に終了証
母と子の転業講習会

母子家庭の母と子の職業意識を高め、就職のてだてとする職業補導講習会は八月一日橋本中学校で開催された。

この講習会の受講内容は家庭看護、調理士の智識と技術、編物、染色の四科目で、本郡からは約二十名が出席しそれぞれ終了証書を貰い好成績をおさめた。

なお来年は本郡内で開催される見込である。

写真は調理の実技をする母子家庭

陸海空の自衛官を募集

防衛庁ではつぎの要領で本年度第三次の陸海空士自衛官を募集している。

採用予定人員　二等陸士約九二七〇名、二等海士約三七〇名、二等空士約一七〇〇名

応募資格　昭和九年一月二日から昭和十六年一月一日までに生れた健全な男子で、中学校卒業程度の学力をもつているもの。

受付期間　九月一日から十月十日まで

採用試験　昭和三十三年十月十九日から十一月五日までに簡単な筆記試験、身体検査、口述試験を行なう。

広報ラジオ番組

NHK

広報ダイヤル（毎月曜午後4.45—5.00）
県庁だより　（毎木曜午前11.50—12.00）
早起鳥　（毎日曜午前5.45—6.00）

JOJR

お知らせ（毎日曜午前6.25—6.30）
朝のひととき（毎日曜午前8.15—8.30）
農家の皆さんへ（毎水曜午前6.00—620）
知事の応接室（9月28日午前10.45—11.00）

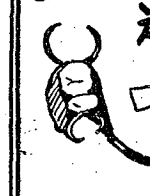

歯科技工士試験
近く実施

受験資格は特例技工士として届出た方となっています。詳細は県医務課へ問合せて下さい。

第4回 全国物産見本市

出品物……食料品を除く内需および輸出向商品
出品申込み……各市、地方事務所商工担当課
問合せ先……海草郡内は各町村役場、那賀、有田郡内は農林事務所経済駐在員
〆切……9月8日
会場　国際見本市会館（大阪市東区内本町）
十月一日・二日

身体障害者
福祉大会

9月6日　午後1時から
有田市　箕島才1小学校
のど自慢コンクールも開催されます。多数ご出席下さい。

海草海南版

農地売収の代金を未受領の方は至急受取りましょう

団結・実践を培う

＝有意義だった三日間＝

海草地方の四Hクラブ員

第六回海草地方（和歌山、海草、海南）農村青少年キャンプ大会は、和歌山農林事務所の主催で八月二十一日から三日間、海南市巽地区の亀池のほとりで開催された。参加者は総員百名（うち女子二十名）で、第一日は午後二時から巽中学校グランド周辺の木陰に十数帖の天幕を設営、その技能テストを競ったのち、夜はブロックに分れて座談研修や歌を合唱するなど楽しいレクリエーションに興じた。

第二日は農業経営の研修にうつり、男子クラブ員は、経営改善、果樹栽培に関係した講話を聞き午後からはブロック別のソフトボール大会に興じた。一方女子クラブ員は普及員の指導で食生活改善を研究しあい、飯ごう炊事や副食ずくりに得意の腕をふるった。三日目はクラブ活動、水稲栽培などの講議を聞き、キャンプ生活を通じて得た、貴重な体験の実践を誓いあって有意義な大会の幕を閉じた。

なお昨年度のクラブ活動で優秀な成績を収めた野上町の釜滝クラブ（神出会長以下十一名）は知事賞をうけたほか、第一日の技能テストの入賞者は次のとおり。

森義昭（下津町）山下清和（野上町）西岡正晴（下津町）

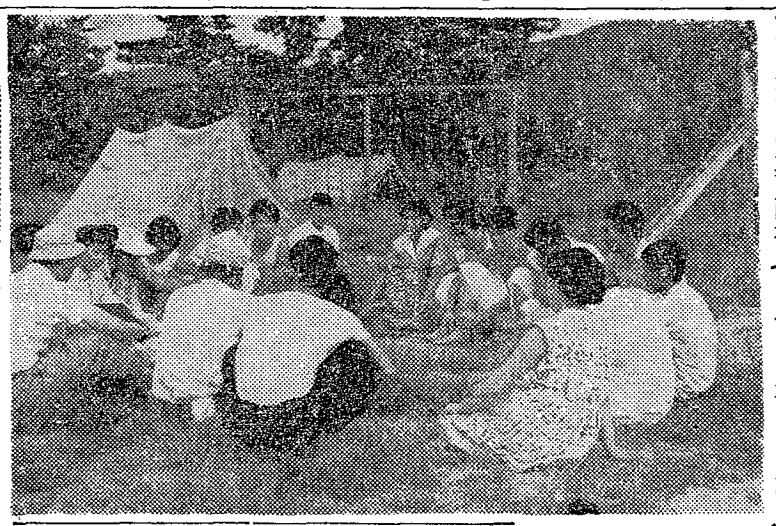

写真はテントを張り座談研究にはげむ四Hクラブ員

主婦の腕きそう

盛会だった食改展

友の会の〝食生活改善展示・共進・発表会〟和歌山会場は紀北の三市三郡（和歌山・海南・橋本の各市と海草、那賀伊都の各郡）を対象に、八月五日から七日まで和歌山市民会館で開催された。

会員からの出品は①副食②保存食③おやつ④調理用または保存用の器具の四部にわかれて約百二十点に達したが、値が安くて誰でも簡単にでき材料も手近かにあって栄養も豊富なものというような点で審査した結果、次のとおり入選がきまった。

副食の部＝けんちん五目―大東友の会小浦錫子（海草郡）カボチヤのそぼろかけ―麻生津友の会林和子（那賀郡）アジのタルタルソースかけ―岩出友の会榎本若恵（那賀郡）

保存食の部＝五目てっかみそ―四ケ郷友の会小倉ふみ（和歌山市）野菜入りカシワみそ―貴志川友の会稲垣芳子（那賀郡）栄養みそ―倭友の会前田君子（伊都郡）

おやつの部＝いもせんべい―福島友の会小畑広子（和歌山市）やぎ乳利用の寒天―妹背友の会天西良子（伊都郡）さつまいもの短冊揚げ―慈尊院友の会丹下つね子（伊都郡）

写真は料理の実演を見る会員

理容師　愛の奉仕

近く育友会組織も誕生

…仙溪学園…

和市内塩屋の県立仙溪学園（教護施設）に收容されている恵まれない少年少女に少しでもうるおいを与えようと和市内の理容師さんが三、四年前から理髪奉仕をつゞけ最近これらの理容師さんが中心になって同学園を物心両面から援助しようと育友会の発足準備が進められている。

話題の理容師さんは和歌山理容研修会＝吉田文明会長＝の会員十七名が毎月定休日を利用して同学園へ理髪奉仕を行なっている。昨年十月に同会の研修会場を仙溪学園に移し技術の研究につとめている。

理容師さんは客を大切にあつかうことをモットーにしており、たとえどゝの園児といえどもおろそかにしてはならないと、丁寧に取扱っている会員の中には野球のチームもつくってあり、暇をみては園児と仲よく遊び、よい父さん兄さんと子供たちからしたわれている。また学校の放送教育などにも会員たちがラジオを寄付している。

仙溪学園児の家庭は比較的援助家庭も多く地域的に県下全般にわたっている関係から育友会組織もできず悩んでいたが、吉田さんが早速会員にはかり仙溪学園育友会の蔭の力になろうと今会員の募集に力を注いでいる

写真は散髪してもらう子供

自轉車の登録を急げ！

被害は早くも半減

県警察では盗難防止のため自転車や原動機付自転車所有者で未登録者は至急登録を受けるよう呼びかけている。

県下に約二十万台の自転車と原動機付自転車があるが、昨年来その七割の約十四万台が登録ずみで、残りが三割もあるという現状である。

こころみに昨年一月から六月までに県下で千五百七十三台の自転車が盗まれたが、登録制が実施された結果、今年の同期の盗難は八百五十三台と昨年の約半分に減っている。

また和歌山西署に昨年一カ年に二百三十六台の拾得自転車が届出されたが、このうち登録されていたため遺失者が判って還付されたのが僅かに三〇％の六十四台で、残りは未登録で遺失者がわからず警察の倉庫に保管され競売されたといっている。

大半がすごい虫歯

幼児の検診結果わかる

海南市保健所では母と子のよい歯コンクール予選もかねて去る六月、七月の二カ月間、管内十七幼稚園の園児（五才）を対象にムシ歯の保有状況を調べていたがこの程その結果をまとめた。

これによると受検した幼児は九百五十一名。このうち全然ムシ歯のなかった者は僅か三十七名で、殆んどの幼児がムシ歯を持っていることがわかった。中でも検診した医師を驚ろかせたのは十本から二十本までのムシ歯保有者が実に半数の四百五十四名もあったことで、母親の認識不足によるものか未処置のまま放置されている幼児が相当数みうけられた。

この検査はムシ歯の発生を防ぐと共に、歯の衛生に対する保護者の関心を一層高めるために行なっているもので、同所では「満五才という年令は乳歯が永久歯に生れかわる時季でもあり、発育盛りの幼児にムシ歯があると発育が大きく阻害されて、せっかくの永久歯もムシ歯にかかりやすく歯並びも悪くなる」と警告している。

なお母と子のよい歯コンクール海草地方予選の第一位は下津町の山口昌さん（医師、保健所勤務）と道夫ちゃん。

陸海空の自衛官を募集

防衛庁ではつぎの要領で本年度第三次の陸海空士自衛官を募集している。

採用予定人員　二等陸士約九二七〇名、二等海士約三七〇名、二等空士約一七〇〇名

応募資格　昭和九年一月二日から昭和十六年一月一日までに生れた健全な男子で、中学校卒業程度の学力をもっているもの。

受付期間　九月一日から十月十日まで

採用試験　昭和三十三年十月十九日から十一月五日までに簡単な筆記試験、身体検査、口述試験を行なう。

入隊　二等陸士昭和三十四年一月上旬、二等海士同、二等空士同年一月及び二月下旬。

給与　初任給は月約六千二百円で被服の貸与や食事が支給され、恩給法が適用される。

志願手続　志願票（二通）を現住地の市町村役場へ提出すること。

なお詳細は県地方課か市町村役場、自衛隊和歌山地方連絡部へ問合すとよい。

老病の身体検査

県下ではじめての試み

海南保健所では県下初の試みとして去る八月十八日下津町のT地区で、三十才以上の男女百二名について老人病の検査を行なった。結果は次のとおり（カッコ内は患者数）

底血圧（3）高血圧（4）心蔵べんまく（2）神経痛（1）リユウマチ（1）四虫（12）十二指腸虫（12）糖尿（5）ウロビリノーゲン（48）

激励と雇用促進

箕島で身障福祉大会

〝この人に愛を、仕事を、しあわせを〟をスローガンにとしも身体障害者職業更生旬間が一日から十日まで全国的に運動を展開するが、県では旬間中の六日（土）午後一時から有田市箕島第一小学校で第九回身体障害者福祉大会が開かれる。

当日は県下から約七百人の関係者が参加することになっており、更生援護功労者や自立更生者、身体障害雇傭優良事業所などを表彰する。また県下の各職業安定所が一斉に身体障害者の求職者の現況把握につとめ、雇用勧奨にもつとめることになっている。

狩猟法を改正し……

新しく丙種免許が……

さる七月一日に狩猟法が改正されて、新しく丙種狩猟免許ができたほか、講習会に出席しなければ免許されないことになった。改正の主な点は次のとおり。

【講習会】　九月下旬から十月中旬までに各地方（農林）事務所管内の数カ所で講習会をひらき、これに出席しなければ狩猟免許が受けられない。ただし、いろいろの事情で出席できない人のために狩猟期間中にも講習を行なう。なおこの講習を受けられない人には、講習要目に準じて口頭その他の方法で審査し、必要な知識をもっている人には免許する。講習の内容は、狩猟に関する法令、狩猟鳥獣の判別猟具の取扱いの三点について五時間程度。

【丙種免許】　従来の甲種（銃器以外の方法による狩猟）乙種（銃器による狩猟）のほかに昨年までは狩猟登録だけでよかった空気銃による狩猟が新たに丙種狩猟免許を受けなければならないことになった。

【狩猟税】　甲種と乙種は昨年と同じ（三千六百円と千八百円）で丙種は九百円となっている。

【免税の制限】　未成年者や白痴者、精神異常者は、すべての狩猟免許をうけられない。したがって、昨年空気銃の登録をした人でも未成年者は免許されない。

受験資格は特例技工士として届出た方となつています。詳細は県医務課へ問合せて下さい。

第4回　全国物産見本市
出品物……食料品を除く内需および輸出向商品
出品申込み……各市、地方事務所商工担当課
問合せ先……海草郡内は各町村役場、那賀、有田郡内は農林事務所経済駐在員
〆切……9月8日
会場　国際見本市会館（大阪市東区内本町）
十月一日・二日

身体障害者
福祉大会

9月6日　午後1時から
有田市　箕島才1小学校
のど自慢コンクールも開催されます。多数ご出席下さい。

伊都橋本版

農地買収の代金（供託されているもの）で未受領の方は至急受領の手続をしましょう

玉川でキャンプ
子供クラブの指導者育成に

郡内の子供クラブのキャンプは、八月五日から七日までの三日間、玉川峡丹生川小学校で盛大に行なわれた。このキャンプ大会は、子供クラブの中心となって活躍できる指導者を育てようと、地方事務所と、橋本市福祉事務所が相談して、四年前から毎年夏、同地で開いているが、年々参加者が増加し、今年は一一〇名のよい子たちが参加した。

参加者は、キャンプの経験のある一班（四五名）と、未経験者ばかりの二班（六五名）にわかれ、一班は校庭に五張のテントを張り、二班は教室を教室にして三日間にわたり講師に迎えたボーイスカウト隊長の池田英作先生や朝日新聞社の小野真先生等から子供会の運営に必要な理論と実際について学ぶとゝもに、キャンプ生活の楽しさ、グループ活動の意義深いことを体験した。

なかでも六日夜のキャンプファイヤーでは、舌切り雀やおんぼろ馬車などのスタンツは子供たちに強い印象を与えた

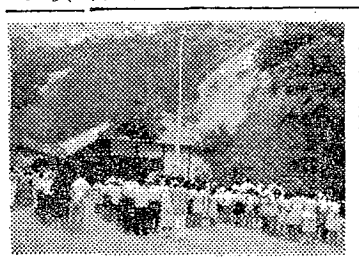

写真は玉川で水浴に喜ぶ子供たち（上）と朝令（下）

自轉車の登録を急げ！
被害は早くも半減

県警察では盗難防止のため自転車や原動機付自転車所有者で未登録者は至急登録を受けるよう呼びかけている。

県下に約二十万台の自転車と原動機付自転車があるが、昨年来その七割の約十四万台が登録ずみで、残りが三割もあるという現状である。

ところみに昨年一月から六月までに県下で千五百七十三台の自転車が盗まれたが、登録制が実施された結果、今年の同期の盗難は八百五十三台と昨年の約半分に減っている。

また和歌山西署に昨年一カ年に二百三十六台の拾得自転車が届出されたが、このうち登録されていたため遺失者が判って還付されたのが僅かに三〇%の六十四台で、残りは未登録で遺失者がわからず警察の倉庫に保管され競売されたといっている。

よりよい果実に
盛会だった生産者大会

果実の生産技術の向上をはかるために伊都地区果樹研究会と果実連伊都支部が共催で、去る八月二十日橋本小学校で伊都地区果樹生産者大会を開いた。当日は小野知事も出席して参集者一〇〇〇名を超える盛況であった。

午前中は来賓祝辞と功労者の表彰の後、農林省梶浦博士の「柿栽培を中心とした果樹経営」中谷政夫氏の「米国果樹産業を視察して」の講演があり、午後は山本宇内氏の「早生栽培十カ年の歩み」ほか七氏の体験発表と茶原房太郎氏ら十四名による柿栽培の再検討についての討論会が行われた。

なお当日の表彰者は次のとおりである。

奥田耕一（橋本市）▽故山本長左衛門（かつらぎ町）

【写真はギッシリ集った会員たち】

獵友会射撃大会
団体一位に学文路が

猟友会伊都支部のクレー射撃大会は紀の川々原特設射撃場で開催された。

参加した会員十分会三十余名は団体戦と個人射撃に日頃の腕をきそい、熱戦の結果次のとおり入賞者が決った。

なお県大会の出場選手はこの中から選考される。

【団体54点満点】一位26点学文路▽二位20点信太▽三位19点妙寺

【個人18点満点】一位11点久保増次▽二位10点松原皓三▽三位10点横手昭夫

資質の向上へ
高野山で研究会

橋本市青年団協議会（会長野口善久・団員一五〇〇名）では幹部団員の教養の向上と親睦をはかるために八月九日、十日の二日間、高野山西門院で研修会を開いた。

受講生男女七〇名は、人権教育、青年団組織と運営、現在の政治の諸問題について、塙坂県議ほか二講師から講演を聞いた。また分科会では青年の生活と計画、新しい男女交際の考え方、明るい青年団を築こうの三部に分れて討議したが、会員間の恋愛を周囲の人達が色眼鏡で見るので困るとか、女子団員が集会に出るとき反対される、親の理解が必要だとの意見とゝもに、皆んなから信頼される青年団に皆んな進んで入団するような立派な団にしようとの強い自己反省も行われた。

橋本市青年団協議会

好評の小プール
高野口町に完成

さきに立派な五十㍍公認プールを設備した高野口町では、小さい子供や初心者にたのしく泳げるプールをと、こんど公認プールの東側に工費七十万円で巾二十㍍、長さ二十五㍍の小プールをつくり八月一日から一般に開放した。

喜んだ子供たちは連日多勢つめかけ、海水浴場さながらの盛況である。このプールは管理がよくゆきとゞき、衛生的で安全であると父兄から好評を受けている。

4Hク磯の浦でキャンプ大会

よりよい友人をつくりましようと伊都地方4Hクラブ協議会で計画したキャンプ大会は八月十一日から十三日までの三日間、磯之浦海岸で開催され一〇五名が参加した。

クラブ員は涼しい木陰で技術交換会を行ない日頃の苦心談に花を咲かせ、水泳に、キャンプファイヤーの余興に暑さも忘れて、楽しい三日間を過した。

日赤支部が各地で映画会ひらく

日赤県支部では日赤活動の実態を皆様に知っていただくため八月二日大谷小・三日志賀小・四日九度山小・六日富貴小の郡内四カ所で映画会を開いた。

カとハエを撲滅
清水小PTAが動く

橋本市清水小学校は三年連続表彰に輝く健康優良校であるが、子供たちに負けてはいけないと同校P・T・Aでは保健体育部が中心となって、婦人会にも呼びかけ県下一の健康地区をめざしていろいろな計画を進めている。先ず八月には各戸の大掃除を徹底させ下水掃除は共同で行ないカとハエをなくすようにするとゝもに全地区民の検便をしたが九月には回虫駆除と、ねずみ退治をする予定である。

福祉三法協議会で売春の防止を

伊都地方福祉三法（生活保護法・児童福祉法・身体障害者福祉法）運営協議会では八月十二日橋本市役所会議室で八月の定例協議会を開き、百万県民の福祉運動・売春防止問題などについて検討した。

ずらり百二十点
盛会だった食改善展

友の会の〝食生活改善展示・共進・発表会〟和歌山会場は紀北の三市三郡（和歌山・海南・橋本の各市と海草、那賀伊都の各郡）を対象に、八月五日から七日まで和歌山市民会館で開催された。

会員からの出品は①副食②保存食③おやつ④調理用または保存用の器具の四部にわかれて約百二十点に達したが、値が安くて誰でも簡単にでき材料も手近かにあって栄養も豊富なものというような点で審査した結果、次のとおり入選がきまった。

副食の部＝けんちん五目―大東友の会小浦錫子（海草郡）カボチャのそぼろかけ―麻生津友の会林和子（那賀郡）アジのタルタルソースかけ―岩出友の会榎本若恵（那賀郡）

保存食の部＝五目てっかみそ―四ケ郷友の会小倉ふみ（和歌山市）野菜入りカシワみそ―貴志川友の会稲垣芳子（那賀郡）栄養みそ―俵友の会前田君子（伊都郡）

おやつの部＝いもせんべい―福島友の会小畑広子（和歌山市）やぎ乳利用の寒天―妹背友の会大西良子（伊都郡）さ

狩猟法を改正し
新しく丙種免許が

さる七月一日に狩猟法が改正されて、新しく丙種狩猟免許ができたほか、講習会に出席しなければ免許されないことになった。改正の主な点は次のとおり。」

【講習会】九月下旬から十月中旬までに各地方（農林）事務所管内の数カ所で講習会をひらき、これに出席しなければ狩猟免許が受けられない。ただし、いろいろの事情で出席できない人のために狩猟期間中にも講習を行なう。なおこの講習を受けられない人には、講習要目に準じて口頭その他の方法で審査し、必要な知識をもっている人には免許する。講習の内容は、狩猟に関する法令、狩猟鳥獣の判別猟具の取扱いの三点について五時間程度。

【丙種免許】従来の甲種（銃器以外の方法による狩猟）乙種（銃器による狩猟）のほかに昨年までは狩猟登録だけでよかった空気銃による狩猟が新たに丙種狩猟免許を受けなければならないことになった。

【狩猟税】甲種と乙種は昨年と同じ（三千六百円と千八百円）で丙種は九百円となっている。

【免税の制限】未成年者や白痴者、精神異常者は、すべての狩猟免許をうけられない。したがって、昨年空気銃の登録をした人でも未成年者は免許されない。

近く宅地建物取引員試験を実施

県では宅地建物取引員の試験を十一月十六日―三時に和歌山工業高校と田辺市の二カ所でおこなう。申込書提出は十月一日から十五日まで。なお試験の準備講習会は九月十六、七日県歯科医師会館、十八、九日県林業会館で。

広報ラジオ番組

NHK

広報ダイヤル（毎月曜午後4.45―5.00）
県庁だより（毎木曜午前11.50―12.00）
早起鳥（毎日曜午前5.45―6.00）

JOJR

お知らせ（毎日曜午前6.25―6.30）
朝のひとときく（毎日曜午前8.15―8.30）
農家の皆さんへ（毎水曜午前6.00―620）
知事の応接室（9月28日午前10.45―11.00）

災害にそなえ治山工事進む

昭和三十三年度崩壊地防止事業の一つとして林務課で計画を進めていた高野山大門裏の玉石コンクリート堰堤（総工費一八四万余円…全額国、県負担）は、去る八月十三日入札を終り、災害期をひかえて工事をいそいでいる。

つまいもの短冊揚げ―慈尊院

友の会丹下つね子（伊都郡）

歯科技工士試験
近く実施

受験資格は特例技工士として届出た方となつています。詳細は県医務課へ問合せて下さい。

第4回 全国物産見本市

出品物……食料品を除く内需および輸出向商品
出品申込み……各市、地方事務所商工担当課
問合せ先……海草郡内は各町村役場、那賀、有田郡内は農林事務所経済駐在員
〆切……9月8日
会場 国際見本市会館（大阪市東区内本町）
十月一日・二日

身体障害者
福祉大会

9月6日 午後1時から
有田市 箕島才1小学校
のど自慢コンクールも開催されます。多数ご出席下さい。

有田版

農地買収の代金（供託されているもの）で未受領の方は至急受領の手続をしましょう

果樹園に人工の雨
スプリンクラーが完成

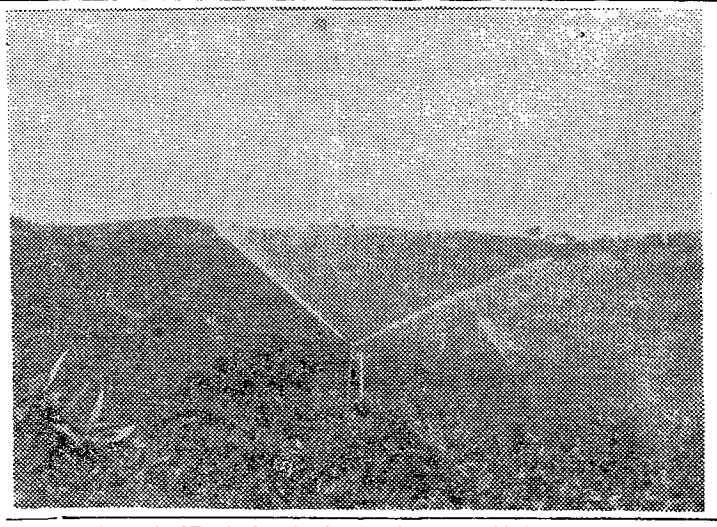

有田市千田東柑橘園でのスプリンクラーの活動

人工的に雨を降らせて、干害塩害から果樹を守ろうと果樹栽培農家の多年宿願あったスプリンクラー（撒水機）工事は見事に完成してこのほど試験撒水も好成績をおさめ関係者をよろこばせている。有田市千田東地区では本年四月から工費二、六四〇万円を投じて（事業主体、保田農協）柑橘園四十四町歩（五工区、一工区八・八町）にビニールパイプ総延長二六、〇一九㍍を敷設して山上二カ所の貯水槽から急傾斜の落差の水圧を利用して、各所に設けられた五八一本の撒水機により一時間十二ミリの人工雨を降らし、六日間で全地域が撒水出来ることになっている。これにより干害による落果又は塩害も完全に防止することになり、二割乃至三割方の増収が見込まれ、糸我、宮原、吉備の各

近く宅地建物取引員試験を実施

県では宅地建物取引員の試験をつぎの要領で実施する。

試験期日　十一月十六日午後一時から午後三時まで

試験場所　和歌山工業高等学校（和歌山市撞木町）東陽中学校（田辺市神子浜四七）

受験申込書の提出期間　十月一日から十月十五日まで（但し土曜日の午後と、日曜日は除く）

受験申込方法　受験申込書に写真（六カ月以内に撮影した縦五・五㌢、横四㌢の正面、上半身、脱帽のもので裏面に撮影年月日および氏名を記載したもの一枚）と受験手数料五百円を添えて最寄の土木出張所へ提出する。ただし受験申込者の居住地が和歌山市海南市、海草郡の町村にある場合は当該市町村へ提出する。また、この試験の準備講習会は九月九、十日＝田辺市会津町天理教会中紀大教会で田辺市、西牟婁郡、新宮市、東牟婁郡▽同十一、十二日＝有田郡湯浅町有田農林事務所で御坊市、日高郡、有田市、有田郡▽同十六、十七日＝和歌山市小松原通り一丁目県歯科医師会舘で海南市、海草郡、和歌山市の一部、橋本市、伊都郡、那賀郡▽同十八、十九日＝和歌山市湊通り丁県林業会館で和歌山市の関係者に講習会をひらき、午前八時三十分から午後五時までとなっている。

なお詳細はも寄の土木出張所か県建築課へ問合すとよい。

果樹農業の振興へ
湯浅町に研究会が誕生

湯浅町農事研究会発会式は八月二十一日湯浅中学校講堂で関係者約千三百名が集り盛大に行われた。この会は会員が協同して果樹及び水稲の振興を図ると共に、会員相互の技術向上、経営の合理化（販売改善）に努力することを目的としたもので、事務所は湯浅地区普及所（佐曾弘所長）に置くことになっている。主な事業計画と決定した役員は次のとおり。

▽果樹園芸及び水稲の理論と栽培の研究改善につとめる▽講習会、講演会、座談会の開催▽見学▽果実販売改善の研究と先進地の見学など。

会長富上信吉　果樹部長　阿瀬好一　水稲部長　本定　会計　生駒登　理事　中井準

期待される台湾桐
農林事務所　栽培を奨励

湯浅町山田の西谷高一氏が林山林経営の充実改善には成長が速く、生産性の高い台湾桐栽培が最適だと農林事務所林務課では一般に栽培するよう呼びかけている。

林務課技師の指導で栽培した結果、非常な好成績をおさめ、栽培状況はつぎのとおり。

種根を三月初旬に植込み、五月上旬頃萠芽したものを一本の芽にする。八月初旬には樹高二・五㍍位にのび根廻は二〇―二五㌢に成長する。種根の植込法は整地して置いた場所へまっすぐに深さ四・五㌢前後に植え、手で軽く押さえる程度に覆土する。植込場所に水がたまらないようにするとともに灌水をしない。第一回の施肥は五月中旬頃の雨の前を利用して硫安を一本に一握り位施す。植付本数は反当三十本の密植とする。これは強風に耐えられるのと種根が目的である。

腋芽の除去は七月初旬に一回行ない、八月までに三回実施する。芽かきは早い目にすると芽の柔い間は手で簡単に取れて葉柄に傷つけるような心配はなく、枝下を約四㍍にして腋芽を除くと販売のとき都合がよい。

土質は肥沃な砂質壌土、礫質壌土か腐植土や黒ボク地も成育は良好であるが、西谷氏では礫質壌土に植栽したものである。

【写真は台湾桐の植栽地】

新生活欄
推進地区に指定
広川町津木地区

広川町津木地区は昭和三十三年度新生活運動委託事業推進地区に指定された。

指定地区（県下十地区）に対しては、各種の事業を通じて重点的指導を行い、地区における新生活運動に対する意欲の高揚をはかりそれぞれ各地区の実態に即した積極的な実践活動を一層助長し果樹地帯に於ても将来敷設すべく目下研究中である。

ともに更に他地区に対する指導育成に資して新生活運動の全県的な高揚をはかることになっている。指定された地区はその地区の推進委員が中心になって次のような事業を行う。

一、話し合い集会の活発化
一、新生活講習、研究会
一、地区新生活推進大会
一、地区実践記録の作成

激励と雇用促進
箕島で身障者福祉大会

〝この人に愛を、仕事を、しあわせを〟をスローガンにことしも身体障害者職業更生旬間が一日から十日まで全国的に運動を展開するが、県では旬間中の六日（土）午後一時から有田市箕島第一小学校で第九回身体障害者福祉大会が開かれる。

当日は県下から約七百人の関係者が参加することになっており、更生援護功労者や自立更生者、身体障害雇傭優良事業所などを表彰する。また県下の各職業安定所が一斉に身体障害者の求職者の現況把握につとめ、雇用勧奨にもつとめることになっている。

大崎浦島海岸で4Hクの講習会

若人の熱と意気に燃える有田郡、市の4Hクラブ夏期キャンプ大会は、八月二日から三日間下津町大崎浦島海岸で開催された。今年で七回目である。

各地区から参加した百余名のクラブ員は、定刻前に集会を終って午後一時半に開会、全員君ガ代合唱のうちに国旗とクラブ旗が掲揚され、平井大会長の挨拶と中谷県農業協同組合中央会有田支部長の祝辞があって厳粛裡に式を閉じた海岸にせまった磯山のふところ十張余のテントが設営されて、浪路遙に和歌の浦、片男波を望む景勝の地で、農業改良十周年の記念講演に耳をすますクラブ員の姿は緊張そのものであった。エバレーションやキャンプファイヤーで、回を重ねるに従い強固に結ばれてゆくクラブ員の心の団結こそは、明日の農業生産の大きな原動力になるものとして期待される。

生石山で辯論大会

毎年盛夏に開催される恒例の金屋町五西月青年団と海草郡野上町小川青年団共催の第四十四回関西青年優勝弁論大会は、八月十七日午前十一時から生石山頂で行われ各青年団から選ばれた十三名の出場者が（内二名女子）約六〇〇名の聴衆を前に熱弁をふるい四時盛会裡に大会の幕をとじた。入賞者はつぎのとおり。

（団体）一位、吉備町田殿青年団、二位、金屋町五西月青年団、三位、野上町小川青年団（個人）一位、岩倉稔（田殿）、二位、上雅信（小川）三位、今岡幸三（美里町）、四位、永立明子（五西月）、五位、岡垣内浩子（小川）

新生活欄
ただちに実践へ
湯浅町中川地区

湯浅町中川原区（区長堀宏識氏世帯数一七五戸、区民六八六名）ではこのほど区民大会を開いて新生活の実践を申合せ、冠婚葬祭の改善、助け合いの実践、時間の励行、先ず以上の四項目を取上げ直ちに実践に移すことになった。

私達が何気なく過している毎日の生活、慣習のまゝに過している生活、他人の目と世間の口ばかりに引きずられている生活にもっと科学性、合理性をもたせることが出来ないか、区長はこうした新生活運動に深い関心と強い熱意を持ち日頃の持論を区長就任を機会に区民に呼びかけ実践にうつしたもの。

町の基準を参酌し、区民が区の実情に則して、きょう議の上無理のないよう作りあげた申合せ事項を区内の各戸に配布して、新生活の実践の家として、区民に「かど」ある場合はこれを基準に処理することになって居り申合せ後既に従来の慣習に打破して新生活実践に移したものもあり、又爽涼の秋ともなれば結婚式を挙げるいわゆる婚約者も改善結婚でとして着々成果をあげつゝあるが、この区における真に本運動の基本理念を理解しての生活様式の建直しは、将来如何に発展してゆくか、一般から多大の期待と深い関心を持って見守られている。

今月の広報番組（予定）

NHK（第一放送）670KC

…広報ダイヤル…
（月曜日午後4.45―5.00）
1日…自動車巡回文庫、海外移住相談所
8日…鶏卵祭種鶏展示会
15日…コーヒー園移民募集、紀南労働大学
22日…宅地建物取引員試験
29日…計量器定期検査、漁民大会

…県庁だより…
（木曜日午前11.50―12.00）
4日…結核検診、引揚者生業資金貸付県営分譲住宅
11日…計量器定期検査、高圧ガス取扱主任者試験
18日…農業まつり開催、結核検診
25日…住宅統計調査、中小企業振興

…早起鳥…
（日曜日午前5.45―6.00）
7日…玉ネギの播種
14日…柑橘園の間作緑肥の手入
21日…温州みかん収穫前の準備
28日…水稲の落水

JOJR（四国放送）940KC

…お知らせ…
（日曜日午前6.25―6.30）
7日…宅地建物取引員試験準備講習会、レコードコンサート、鶏卵祭
14日…計量器定期検査、農地買収代金、高圧ガス作業取扱主任者試験
21日…宅地建物取引員試験申込、自動車巡回文庫
28日…計量器定期検査、漁民大会

…朝のひととき…
（日曜日午前8.15―8.30）
7日…鶏卵祭
14日…新農村事業の建設
21日…紀勢線
28日…大和街道今昔

…知事の応接室…
28日…10.45―11.00

…農家の皆さん…
3日…種首イモチ病の防除
10日…茶の基肥、茶園の手入
17日…ビニールハウスの周年利用
24日…温州みかんの秋肥

歯科技工士試験
近く実施

受験資格は特例技工士として届出た方となっています。詳細は県医務課へ問合せて下さい。

第4回 全国物産見本市

出品物……食料品を除く内需および輸出向商品
出品申込み……各市、地方事務所商工担当課
問合せ先……海草郡内は各町村役場、那賀、有田郡内は農林事務所経済駐在員
〆切……9月8日
会場　国際見本市会館（大阪市東区内本町）
十月一日・二日

身体障害者
福祉大会

9月6日　午後1時から
有田市　箕島才1小学校
のど自慢コンクールも開催されます。多数ご出席下さい。

日高御坊版

農地買収の代金（供託されているもの）で未受領の方は至急受領の手続をしましょう

奥地開発の大動脈
初湯川林道初期工事なる

七・一八水害で壊滅した美山村初湯川地区の林道復旧および新設工事は水害直後の昭和二十八年八月から川上森林組合と地方事務所林務課の手で進められてきたが、去る八月五年ぶりに初期工事計画分の美山村畠瀬より同村鉢に至る林道が竣工した。

五カ年の才月と総工事費一億三千五百八十五万八千円を要したこの初湯川林道の初期工事は道巾四㍍、延長一万七千百五十㍍（約四里半弱）におよぶ大工事で、この中には難工事の二つのトンネル（桂木隧道七十六㍍、法事隧道二百七十二㍍）と五つの橋梁が含まれている。

この林道竣工により三千四百二十四町歩の山林と百二十三万三千石の木材資源が開発されるとともに一筋の道らしい道をもたなかった林道沿線の季、上初川、中庄、和田、鉢など百三十戸の村落があらゆる面で最も大きな恩恵を受け一躍時代の脚光を浴びることになる。

地方事務所では更に第二次工事として本年度から県営で、この初湯川林道を竜神村小川に伸長する工事を進めているが、これが完成すると眠っている森林約六千町歩が開発されることになり、名実ともに日高奥地開発の大動脈となるなお八月十八日地元美山村では小野知事、平越県議会議長西川県林政課長のほか中尾地方事務所長、笹野、古田県議など多数の来賓と関係者を迎えて同村公民館で盛大な竣工式を行ない全村あげて完成を祝った。

難工事の一つ桂木隧道

ほこりの悩み解消
元宮通り舗装できる

失業対策事業の一つとして本年五月に着工した御坊市元宮通り（市役所前大浜通り交叉点から御坊製氷会社前までの五百六十六㍍）の県道舗装工事は総工事費二百十六万円を投じてこのほど見事完成した元宮通りは昨年三月一日から実施された一方交通の南進指定路で交通量、特に車の多い通りで早くから舗装工事の必要を叫ばれていたところこれで多年砂ぼこりと泥に悩まされた沿線百戸の住家はその悩みから完全に救われたわけ。

地方自治の振興に
〝郡広報会議〟を結成

広報に関する調査や研究、相互の連絡と協力を促進して地方自治の振興に寄与するため八月二十一日郡広報会議が結成され、会長に湯川美浜町長副会長に笹尾地方事務所次長が選任された。

なおこの会の主な事業は次のとおり。

一、県、市、町、村の広報行政の連絡調整を図る。
二、広報活動に関する調査研究および成果の発表。
三、研修会、講習会の開催および講師のあっ旋。
四、広報研究資料のしゅう集およびあっ旋。
五、広報研究資料の編集刊行
六、広報活動の技術的援助。
七、優良団体および個人の表彰。
八、その他この会の目的達成するに必要な事業。

台風シーズンの溜池の管理

農地事務所では台風シーズンをむかえて農家のみなさんに溜池管理について次のようにのぞんでいる。また、これについて市町村役場を通じて連絡すれば、係員が出張して相談に応じる。

一、用水を大事にする、あまり溜池余水吐に堰板をあてたり、土俵をおいて丈夫な杭を打込んで堰上げし堤防の天端すれすれまで貯水しているのをよく見受けますが、全く危険ですから止めること。
二、用水確保上止むなく堰上げするときは出水時に簡単に取外し出来るようにする。三、余水吐に生える笹雑草などはたえず刈取り通水能力の増加をはかること。
四、堤体と地山との取付部は特に故障の起り易いところですから十分注意する。
五、堤体とその近くの地山に大木がある場合は風のため根元の地盤がゆるみ、また枯死した時は穴ができ大事に至ることがある。
六、樋管が木樋である場合は伏樋の出口を常に水溜し伏樋の腐りを防ぐこと。
七、放水のとき樋管から濁水や土砂が出来ませんか、若し出る時は樋管に故障があるためですから樋の取替を行うこと。

防犯自治会を結成
―川辺町矢田地区に―

川辺町矢田地区では八月七日〝住民一丸となって相扶け相はげまして犯罪と災害を防止し、青少年の育成補導にはげみ〝住民の福祉を増進しましょう〟と南部、松原、印南地区に次いで防犯自治会を結成会長に大橋良平、副会長に林伊三郎、鳥淵七蔵、柏木富貴子の各氏をそれぞれ選任したこの日防犯映画の無料上映と講演を行うかたわら、会員の全家庭へ「犯罪をなくして明るい社会をつくりましょう」を印刷した〝防犯うちわ〟を配付した。

なおこの会の主な事業は次のとおり。

▽防犯活動の指導調査▽防犯思想の普及宣伝▽防犯功労者並びに団体の表彰▽青少年不良化防止対策の研究とその実せん▽警察の行なう防犯活動に対する援助と協力▽その他この会の目的達成のための必要な事業

食生活改善の発表会
700名の会員集まる

有田、日高両郡生活改善友の会の食生活改善展示会、同体験発表会は八月十九、二十の両日美浜町松原小学校講堂で開催された。

この日七百名の会員が集まり〝働く農民に先ず栄養食を〟と、安価で栄養に富む改善料理の日用食のデモンストレーションや約百二十点におよぶ改善食の一般公開した。なお本郡では次の四氏がそれぞれ体験発表を行い超満員の会員と来賓、関係者に非常な感銘を与えた。

△我が家の食生活＝奥田友枝（日高町原谷）△家庭ソバを常食として＝川辺和子（印南町柳畑）△山間地の私の食生活について＝桑正子（美山村愛徳）△粉食をとり入れて＝三吉幸子（美浜町進行）

【写真は当日の食生活改善体験発表会】

くろしお

△生活改善普及事業十周年記念講演会
日高郡、御坊市生活改善友の会では生活改善普及事業の十周年を記念して九月七日印南小学校で愛知県の請井雪子女史を招き講演会を開く。この日少数グループの表彰のほか各市町村代表によるのど自慢大会も行う。

△母子家庭職業補導講習会
郡連合未亡人会では母子家庭の職業補導講習会を九月五、六の両日地方事務所会議室で開催。講習課目は家庭看護の知識と技術、調理士の知識と技術、あみものなどで多数の受講を望んでいる。

今年は中京路へ
八日に観光宣伝隊出発

県と県観光連盟では本県観光地の宣伝、紹介を行ない、観光客の誘致をはかるため一昨年は四国路で、昨年は中国路とそれぞれ〝紀州移動観光展〟を開催、大きな効果をあげているが、今年は特にまち望んでいた紀勢東・西線の全通を明年にひかえているので、岐阜と愛知県の中京方面に主眼をおいて、同方面へ観光キャラバンをくり出すこととなった。

紀州移動観光展の一行は九月八日、県広報車「エコー」の先導で京都市を皮切りに岐阜名古屋から豊橋市まで観光宣伝をおこない、十一日に帰和する。その間、主要都市で紀州代表民謡の街頭実演をおこなう。

また岐阜、名古屋、豊橋の三市の大会場で〝民謡と映画の夕〟を開催する。

近く宅地建物取引員試験を実施

県では宅地建物取引員の試験をつぎの要領で実施する。

【試験期日】十一月十六日午後一時から午後三時まで
【試験場所】和歌山工業高等学校（和歌山市擂木町）東陽中学校（田辺市神子浜四七）
【受験申込書の提出期間】十月一日から十月十五日まで（但し土曜日の午後と、日曜日は除く）
【受験申込方法】受験申込書に写真（六カ月以内に撮影した縦五・五㌢、横四㌢の正面上半身、脱帽のもので裏面に撮影年月日および氏名を記載したもの一枚）と受験手数料五百円を添えてもよりの土木出張所へ提出する。ただし受験申込者の居住地が和歌山市海南市、海草郡の町村にある場合は当該市町村へ提出する

また、この試験の準備講習会は九月九、十日＝田辺市会津町天理教会中紀大教会で田辺市、西牟婁郡、新宮市、東牟婁郡▽同十一、十二日＝有田郡湯浅町有田農林事務所で御坊市、日高郡、有田市、有田郡▽同十六、十七日＝和歌山市小松原通り一丁目県歯科医師会館で海南市、海草郡、和歌山市の一部、橋本市、伊都郡、那賀郡▽同十八、十九日＝和歌山市湊通り丁県林業会館で和歌山市の関係者に講習会をひらき、午前八時三十分から午後五時までとなつている。

なお詳細はも寄の土木出張所か県建築課へ問合すとよい。

広報ラジオ番組

NHK

広報ダイヤル（毎月曜午後4.45―5.00）
県庁だより　（毎木曜午前11.50―12.00）
早起鳥　（毎日曜午前5.45―6.00）

JOJR

お知らせ（毎日曜午前6.25―6.30）
朝のひととき（毎日曜午前8.15―8.30）
農家の皆さんへ（毎水曜午前6.00―620）
知事の応接室（9月28日午前10.45―11.00）

歯科技工士試験
近く実施
受験資格は特例技工士として届出た方となつています。詳細は県医務課へ問合せて下さい。

第4回 全国物産見本市
出品物……食料品を除く内需および輸出向商品
出品申込み……各市、地方事務所商工担当課
問合せ先……海草郡内は各町村役場、那賀、有田郡内は農林事務所経済駐在員
〆切……9月8日
会場　国際見本市会館（大阪市東区内本町）
十月一日・二日

身体障害者
福祉大会

9月6日　午後1時から
有田市　箕島才1小学校
のど自慢コンクールも開催されます。多数ご出席下さい。

西牟婁・田辺版

農村青年の研修会
新しい村づくりは若い力で

新農村の建設は青年の自発的な実践活動を換起せしめることにあるとして、新農村の建設に必要な知識、技能の習得及び共同精神のかん養のため青年研修が実施されることになったが、本版関係は九月二六～二七、二八日の三日間を田辺市元嶋館で実施する。

青年研修は農業技術研修と生活技術研修とに分れて、それぞれに各町村から男女青年の代表四十名が参加する。

農業技術では果樹栽培技術を中心に暖地利用の園芸振興について講議がもたれ、一方女子青年を対象とする生活技術では栄養食を中心に保健衛生について講議が日々の生活に密着したものとしてなされる計画である。

なおまた農村青少年クラブの幹部講習会とグループ活動研究会が同時に開催されることになっており、将来農村の中堅人物となって活動する人の育成に重点をおいているだけに、青年の集いとして意義あるものと期待されている。

農地買収の代金（供託されているもの）で未受領の方は至急受領の手続をしましょう

ヨコワの一本釣
出漁へ馬対に閑漁期に対

大辺路地域の各漁協では閑漁期対策として毎年九月から十二月にかけて対島方面に出漁しているが、一本釣漁船の一七〇隻が準備を完了近く出発する。この一本釣漁船は対島海域で一船平均ヨコワ七～八百貫、二十数万円の水揚げを予想している昨年は一一七船が出漁、平均七百貫余、二十数万円の水揚で好成績を収めているが、今年も沿岸漁家の生活をささえるものとして大きな期待を寄せている。

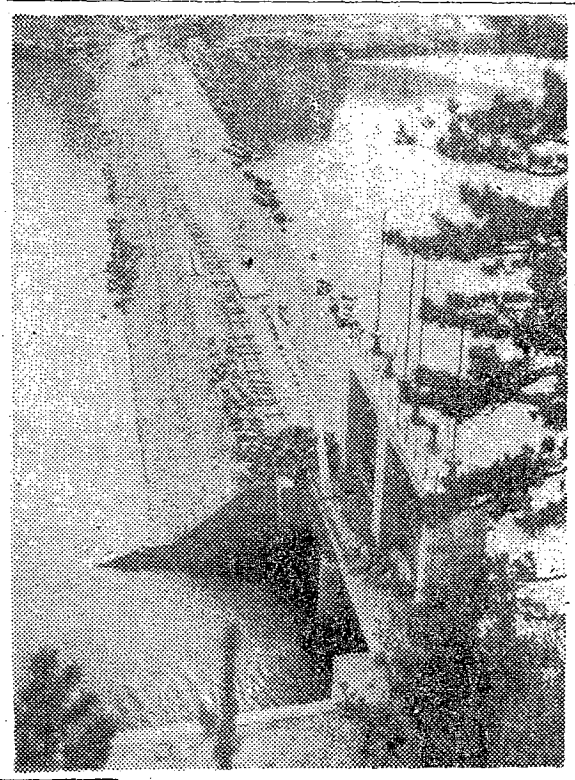

近づく宅地建物取引員試験を実施

県では宅地建物取引員の試験をつぎの要領で実施する。

試験期日　十一月十六日午後一時から午後三時まで

試験場所　和歌山工業高等学校（和歌山市擂木町）東陽中学校（田辺市神子浜四七）

受験申込書の提出期間　十月一日から十月十五日まで（但し土曜日の午後と、日曜日は除く）

受験申込方法　受験申込書に写真（六カ月以内に撮影した縦五・五㌢、横四㌢の正面、上半身、脱帽のもので裏面に撮影年月日および氏名を記載したもの一枚）と受験手数料五百円を添えて最寄の土木出張所へ提出する。ただし受験申込者の居住地が和歌山市海南市、海草郡の町村にある場合は当該市町村へ提出する。

また、この試験の準備講習会は九月九、十日＝田辺市会津町天理教会中紀大教会で田辺市、西牟婁郡、新宮市、東牟婁郡▽同十一、十二日＝有田郡湯浅町有田農林事務所で御坊市、日高郡、有田市、有田郡▽同十六、十七日＝和歌山市小松原通り一丁目県歯科医師会館で海南市、海草郡、和歌山市の一部、橋本市、伊都郡、那賀郡▽同十八、十九日＝和歌山市湊通り丁県林業会館で和歌山市の関係者に講習会をひらき、午前八時三十分から午後五時までとなっている。

なお詳細はも寄の土木出張所か県建築課へ問合すとよい。

都市計画で着工
串本町内の道路工事

串本町の都市計画による道路工事は、串本漁港から東海岸埋立地を経て国道串本駅前に抜ける巾員十一㍍、延長一千二百㍍を工費五千万円で着工することゝなっているが、本年度は串本病院前の宮川の長さ七・七㍍の特殊コンクリート橋と延長二百五十五㍍の道路工事を三百万円で施工する予定である。

近づく郵便橋の完成

国道和歌山松坂線の富田川に架設されている郵便橋は、昭和二十年に木造で架けられたものであるが、その後の出水で一部流失したり最近の交通量の増加等で既に老朽しているため、約九千万円の事業費で新たに永久橋を設けることになり昨年初めから工事が進められている。

現在ではすでに橋脚が据えられ、取合せの道路も完成しているが、ゲルバー式の上部工組立ては六月に発注し近く現場に運搬される見込みとなっている。

新橋の長さは現橋より十㍍長く百九十一㍍、有効巾員は五・五㍍となっており、取合せの道路は右岸側は広さ約七百平方㍍あり一級国道にふさわしい大橋で地元の期待は大。

津浪にも一安心
できた内の浦灣の締切堤

昭和三十一年暮れから始められていた田辺市新庄町、内の浦湾の締切堤工事は工費約二千二百万円を投じて延長百二十八㍍、高さ四㍍の堤防を築いていたがこの程立派に完成した。

内の浦湾は南海地震以後年々地盤が沈下したため高潮時には沿岸約二十町歩の田畑や家屋に海水が侵入し、多くの被害を起こすばかりでなく、地元住民は再度南海震災のような津浪に襲われては一たまりもない恐怖におのゝいていたのであるが、この工事の完成により内の浦の湾口は完全に締切られ、災害から解放されると共に締切られた内側の水面は約六万平方㍍もあり、将来は養漁池を埋立てれば立派な工場地帯にもなることが予想され、さらには田辺白浜を結ぶ海岸観光道路の完成により飛躍的な発展が期待されることゝなり地元の喜びは大きなものがある。

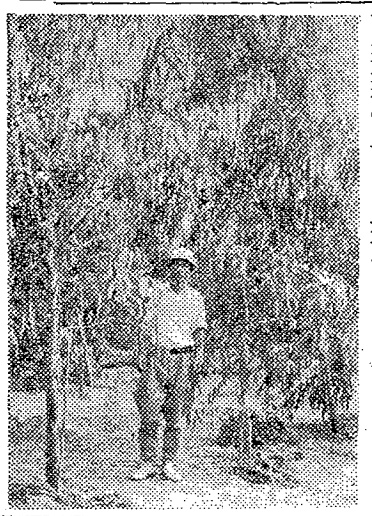

できた内の浦湾の締切堤工事

異驚的なユーカリの成長

昭和三十二年の春植えた日置川町のユーカリ（サリグナ外六種類）はこの前の調査の結果、植付後一年半で樹高五㍍、胸高直径七㌢と驚異的な成長をなし、スギの十乃至十二年生と同じ大きさになっている。郡内各地に植えたユーカリは成績がよく昭和三十三年春には約十町歩植えられた。ユーカリ造林に対しては本年度から造林補助金が交付されることになっている。

写真は日置川町志原のユーカリ（サリグナ種）植栽後一年半

紀南海区の漁調委員きまる

紀南海区漁業調整委員会委員の任期満了による改選が八月八日行なわれたが紀南海区では無投票により次の七氏が選挙された。

岡山重吉（江住村）前
浜中嘉一（田辺市）前
中井国之助（田辺市）前
浦川恭太郎（那智勝浦町）新
和泉嘉平（下里町）新
堀長五郎（古座町）新
西岡市（串本町）新

なお知事選任による委員は八月十五日次の三氏が決定した

学識経験者
吉村宮一（串本）
庄司太郎（太地町）
公益代表者
岩橋茂（白浜町）

狩猟法を改正し新しく丙種発許が

さる七月一日に狩猟法が改正されて、新しく丙種狩猟免許ができたほか、講習会に出席しなければ免許されないことになった。改正の主な点は次のとおり。

【講習会】九月下旬から十月中旬までに各地方（農林）事務所管内の数カ所で講習会をひらき、これに出席しなければ狩猟免許が受けられない。ただし、いろいろの事情で出席できない人のために狩猟期間中にも講習を行なう。なおこの講習を受けられない人には、講習要目に準じて口頭その他の方法で審査し、必要な知識をもっている人には免許する。講習の内容は、狩猟に関する法令、狩猟鳥獣の判別猟具の取扱いの三点について五時間程度。

【丙種免許】従来の甲種（銃器以外の方法による狩猟）乙種（銃器による狩猟）のほか

【狩猟税】甲種と乙種は昨年と同じ（三千六百円と千八百円）で丙種は九百円となっている。

【免税の制限】未成年者や白痴者、精神異常者は、すべての狩猟免許をうけられない。したがって、昨年空気銃の登録をした人でも未成年者は免許されない。

地事所
農地白書を発表
ふえる良田の轉用

西牟婁農地事務所では、この程三十二年度中の管内（田辺市を含む）の農地の移動並びに潰廃状況を取りまとめたところ、所有権移転は、許可件数八〇八件、面積八三七反五畝歩、転用は、件数二五七件面積一〇三反四畝歩となっており、移動の内訳を見ると、零細農家の転業転出による譲渡が多く、一方譲受側は、中農以上の経営の安定した農家が多くなっている転用については、田辺市田辺や、上富田町朝来駅前付近が目立って多く、主として、工場敷地や一般個人住宅敷地に転換されている。これら転用される農地の中には、水利交通、その他自然条件のよい良田が多く、一カ年に一〇町余歩も潰廃されるのは勿体ない限りであるので、なるべく低位生産地を選ぶよう望んでいる。なお最近無断で転用する者も見受けられるので転用の必要が生じた場合は地元農業委員会を通じて必らず県知事の許可を得るよう要望している。

急げ自転車登録
被害は早くも半減

県警察では盗難防止のため自転車や原動機付自転車を所有している方で、まだ登録していない人は早く登録するよう呼びかけている。昨年一月から六月まで県下で千五百七十三台の自転車が盗まれたが、登録制が実施された結果、今年の同時期の盗難は八百五十三台と半減している。

9月の放送番組（予定）

NHK（総一放送）670KC

…広報ダイヤル…
（月曜日午後4.45—5.00）
1日…自動車巡回文庫、海外移住相談所
8日…鶏卵共種展示会
15日…コーヒー園移民募集、紀南労働大学
22日…宅地建物取引員試験
29日…計量器定期検査、漁民大会
…県庁だより…
（木曜日午前11.50—12.00）
4日…結核検診、引揚者生業資金貸付
県営分譲住宅
11日…計量器定期検査、高圧ガス取扱主任者試験
18日…農業まつり開催、結核検診
25日…住宅統計調査、中小企業振興
…早起鳥…
（日曜日午前5.45—6.00）
7日…玉ネギの播種
14日…柑橘園の間作緑肥の手入
21日…温州みかん収穫前の準備
28日…水稲の落水

JOJR（四国放送）240KC

…お知らせ…
（日曜日午前6.25—6.30）
7日…宅地建物取引員試験準備講習会、レコードコンサート、鶏卵祭
14日…計量器定期検査、農地買収代金、高圧ガス作業取扱主任者試験
21日…宅地建物取引員試験申込、自動車巡回文
28日…計量器定期検査、漁民大会
…朝のひととき…
（日曜日午前8.15—8.30）
7日…鶏卵会
14日…新農村事業の建設
21日…紀勢線
28日…大和街道今昔
…知事の応接室…
28日…10.45—11.00
…農家の皆さん…
3日…種苗イモチ病の防除
10日…茶の基肥、茶園の手入
17日…ビニールハウスの周年利用
24日…温州みかんの秋肥

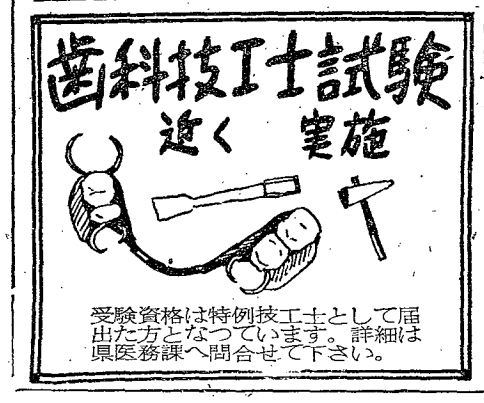

受験資格は特例技工士として届出た方となっています。詳細は県医務課へ問合せて下さい。

才4回 全国物産見本市
出品物……食料品を除く内需および輸出向商品
出品申込み……各市、地方事務所商工担当課
問合せ先……海草郡内は各町村役場、那賀、有田郡内は農林事務所経済駐在員
〆切……9月8日
会場 国際見本市会館（大阪市東区内本町）
十月一日・二日

身体障害者
福祉大会

9月6日　午後1時から
有田市 箕島才1小学校
のど自慢コンクールも開催されます。多数ご出席下さい。

東牟婁・新宮版

農地買収の代金（供託されているもの）で未受領の方は至急受領の手続をしましょう

早期復旧に全力
融資の確保など要望

総額18億円を超える
台風17号管内の被害

台風十七号は八月二十五日の夕刻白浜附近に上陸、本県を縦断して奈良県へ抜けたが、このため県下各地に大きな被害をもたらした。特に紀南地方は風速二十五㍍を超える暴風雨に見舞われて、管内では二十三日夕刻から降りだした雨に加え、二十五日午後から激しさを増した雨は、翌二十六日の午前一時過ぎまで降り続いた。この間の雨量は大台ケ原一帯で七五三㍉、本宮町で六〇二㍉、古座川町で三六四㍉を紀録し、河川は増水して熊野川は本宮町で八・七㍍、新宮市で八・四㍍、古座川は八・五㍍の水位を示しはんらんして流域に大惨害を与えた。被害状況は調査するにしたがい予想以上に大き※

被害額内訳
（東牟婁地方事務所管内）

住家	2.040戸	765.500千円
全壊	38戸	41.800千円
流失	47戸	51.700千円
半壊	155戸	93.000千円
床上浸水	1.330戸	532.000千円
床下浸水	470戸	47.000千円
非住家	290戸	57.913千円
土木関係		624.666千円
道路		175.050千円
橋梁	73カ所	93.809千円
その他	506カ所	355.807千円
耕地関係	1.780町歩	87.425千円
林業関係		284.894千円
その		78.671千円
計		1.899.069千円

※なことがわかり、二十六日午後七時には本宮町、熊野川町、古座川町、古座町、新宮市に災害救助法が発動された八月末日現在の被害額は上表のとおりで、総額十九億円に達する甚大なものである。

県および被災町村では直ちに対策をたて、応急救助と早期復旧に乗り出しているが、貧弱な町村財政では思うようにいかず、国や県の物心両面にわたる援助が望まれる。

そこで地方事務所では次の事項について県へ緊急要望書を提出、さらに県から政府に対し特別措置を要望して、早期復旧と再災害の防止へ全力をつくしている。

主な要望事項は次のとおり。

▽被害地に対する融資の早期確保▽農地林道復旧への高率適用▽緊急を要する災害箇所の早期復旧▽町村災害復旧起債の確保▽災害救助費の前渡措置▽災害復旧補助金の前渡措置▽被災者の税の減免▽商工水産農業者に対する復旧融資▽僻地に対する無線電話機の設置▽林務農地関係の常駐技師の派遣。

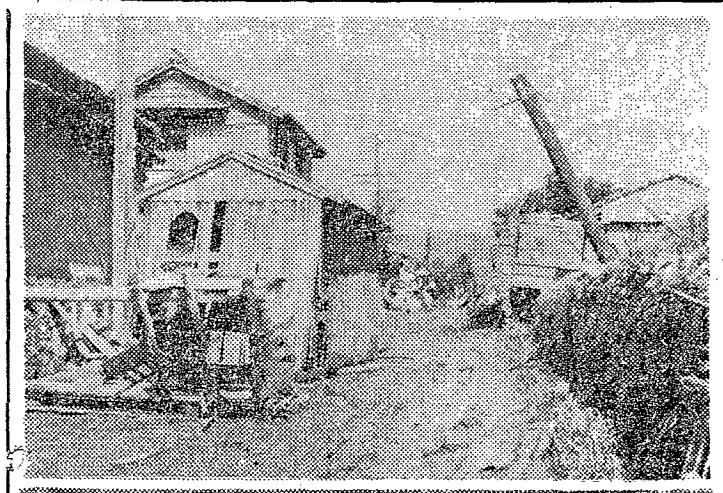

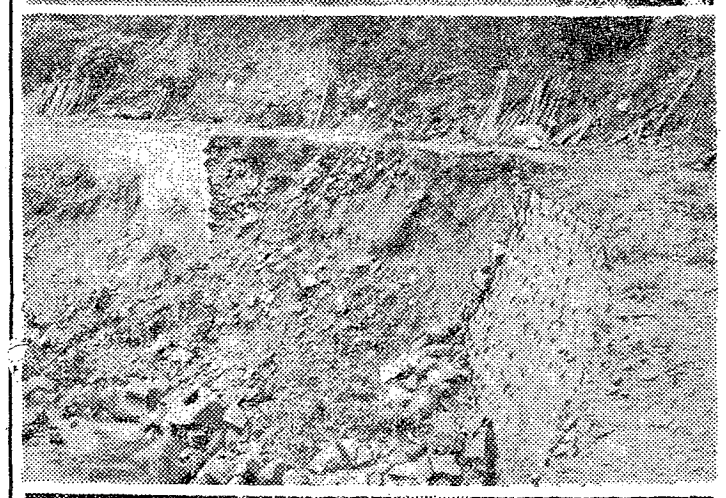

水禍の跡
【上】暴風で倒され道路に流れ出た家……熊野川町
【中】豪雨と激流で崩壊した林道将軍線…古座川町
【下】橋脚を洗い流されて落ちた林道橋…古座川町

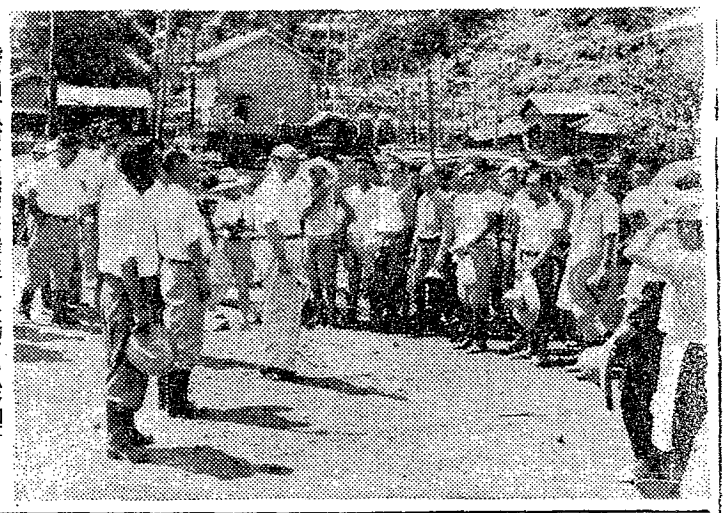

熊野川町松沢公民館前で罹災者を激励する小野知事

車の横乗り禁止
交通取締規則を改正

最近単車や原動機付自転車普通自転車に二人乗り、三人乗りをしていたための交通事故が増えてきているので、県警察では「県道路交通取締規則」を改正した。

主なものは次のとおり。

①単車（自動二輪車や二輪の軽自動車）原動機付自転車や自転車の後部座席や荷台に人を乗せるときは、またがつて乗せること。

これは横乗りすると車の安定が悪く、ハンドルがぐらつくばかりでなく、曲り角や、車が急停車したとき振りおとされたりまた衝突したりすると頭をうち尊い命が失われる事故が、しばしばくり返されているので定めた。

②原動機付自転車や自転車の後部座席や荷台には一人しか乗れない。

道路交通取締法施行令には「車の安定を害するような乗車をさしてはならない」と定めてあるが、原動機付自転車や自転車の後部座席や荷台に二人以上乗せると車の安定を害し、危険であるので県規則によつてはっきりと一人しか乗せられないと定めたわけ。

これらのことに違反すると三千円以下の罰金、または科料に処せられる。

必ず講習会へ
空気銃も免許制に
狩猟法かわる

さる七月一日に狩猟法が改正されて、新しく丙種狩猟免許ができたほか、講習会に出席しなければ免許されないことになった。改正の主な点は次のとおり。

【講習会】九月下旬から十月中旬までに各地方（農林）事務所管内の数カ所で講習会をひらき、これに出席しなければ狩猟免許が受けられない。ただし、いろいろの事情で出席できない人のために狩猟期間中にも講習を行なう。なおこの講習も受けられない人には、講習要目に準じて口頭その他の方法で審査し、必要な知識をもっている人には免許する。講習の内容は、狩猟に関する法令、狩猟鳥獣の判別猟具の取扱いの三点について五時間程度。

【丙種免許】従来の甲種（銃器以外の方法による狩猟）乙種（銃器による狩猟）のほかに、昨年までは狩猟登録だけでよかった空気銃による狩猟が、新たに丙種狩猟免許を受けなければならないことになった。

【狩猟税】甲種と乙種は昨年と同じ（三千六百円と千八百円）で、丙種は九百円となっている。

【免許の制限】未成年者や白痴者、精神異常者は、すべての狩猟免許をうけられない。したがって、昨年空気銃の登録をした人でも未成年者は免許されない。

陸海空の自衛官を募集

防衛庁ではつぎの要領で本年度第三次の陸海空自衛官を募集している。

採用予定人員　二等陸士約九二七〇名、二等海士約三七〇名、二等空士約一七〇〇名

応募資格　昭和九年一月二日から昭和十六年一月一日までに生れた健全な男子で、中学校卒業程度の学力あるもの。

受付期間　九月一日から十月十日まで

採用試験　昭和三十三年十月十九日から十一月五日までに簡単な筆記試験、身体検査、口述試験を行なう。

入隊　二等陸士昭和三十四年一月上旬、二等海士同、二等空士同年一月及び二月下旬。

給与　初任給は月約六千二百円で被服の貸与や食事が支給され、恩給法が適用される。

志願手続　志願票（二通）を現住地の市町村役場へ提出すること。

なお詳細は県地方課か市町村役場、自衛隊和歌山地方連絡部へ問合すとよい。

すでに被害半減
自転車の盗難
一台残らず登録を

県警察では盗難防止のため自転車や原動機付自転車所有者で未登録者は至急登録を受けるよう呼びかけている。

県下に約二十万台の自転車と原動機付自転車があるが、昨年来その七割の約十四万台が登録ずみで、残りが三割もあるという現状である。

こころみに昨年一月から六月までに県下で千五百七十三台の自転車が盗まれたが、登録制が実施された結果、今年の同期の盗難は八百五十三台と昨年の約半分に減っている。

また和歌山西署に昨年一カ半に二百三十六台の拾得自転車が届出されたが、このうち登録されていたため遺失者が判って還付されたのが僅かに三〇%の六十四台で、残りは未登録で遺失者がわからず、警察の倉庫に保管され競売されたといっている。

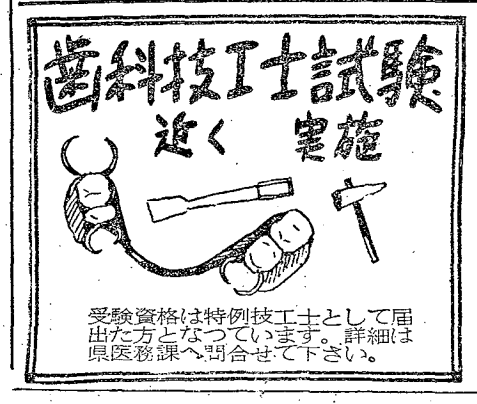

受験資格は特例技工士として届出た方となつています。詳細は県医務課へ問合せて下さい。

第4回 全国物産見本市
出品物……食料品を除く内需および輸出向商品
出品申込み……各市、地方事務所商工担当課
問合せ先……海草郡内は各町村役場、那賀、有田郡内は農林事務所経済駐在員
〆切……9月8日
会場　国際見本市会館（大阪市東区内本町）
十月一日・二日

身体障害者
福祉大会
9月6日　午後1時から
有田市 箕島才1小学校
のど自慢コンクールも開催されます。多数ご出席下さい。