縣民の友
発行所
和歌山市小松原通1丁目
和歌山県
毎月1回1日印刷発行
定価　1部2円50銭

貯蓄の増強へ
減税を
明るい暮しの
設計に

新指定に十三地域

期待大きい農山漁村への対策

各地の大きな期待を集めて昨年春、国で決められた「新農山漁村建設総合対策」は着々と新しい村づくりに成果をみせているが、去る四月二十日の県農山漁村振興対策審議会で県の原案を承認、国で協議された結果、次の十三地域が特別助成地域に指定された。

▽和歌山市河南（名草、雑賀、和歌浦、雑賀崎）▽御坊市河南（名田、塩屋、野口）▽宮原（宮原、糸我）▽野上（野上町全域）▽桃山（桃山町全域）▽清水（清水町全域）▽印南切目川（切目川村、安住村、印南町）▽富田川（富田川町全域、上富田町全域、鮎川村加茂）▽熊野川（熊野川町全域）▽海南（北中南野上）▽田辺（稲成、万呂、秋津）▽橋本（橋本、岸上山田）▽本宮（本宮町全域）

また、予備計画地域（来年特別助成地域となる下地）は次の十三である。

和歌山市宮井、同上安原、美里、貴志川、見好、金屋、日高、川辺、由良、日置川、牟婁、古座、古座川。

新県収入証紙を

県では昭和三十一年四月二十六日以前に交付している旧県収入証紙を今月の一日から使用禁止することになった。なお新県収入証紙との交換は五月一日から六月三十日までとなっており、交換場所は次のとおり。

県財政課▽各地方事務所▽県税事務所▽土木出張所▽県立保健所▽県立高等学校▽警察署▽和歌山市商工課▽同建築相談所▽同保健所▽県収入証紙売捌市町村

アラフラへ真珠貝採取船団

戦後第五回目の「日本アラフラ海真珠貝採取船団」は去る四月二十四日、ダイバーボート二十三隻をつらねて串本港から晴れの壮途についた。こんどの出漁に約四百人が乗込んでいるが、そのうち本県人が約八割と大半を占めており二十三隻中、十隻が県人の所有船である。

憲法記念日に表彰

八団体と個人四十四氏

県では例年のとおり五月三日の憲法記念日に徳行者や功労者などを表彰するが、今年の被表彰者は次のとおりきまった。

【徳行者】浜地清子（節婦、古座町）入山誠夫（和市）康乗泰史（田辺市）【県政功労者】福田博（県計量検定所）【警察功労者】藤原猛夫（県警本部交通課）山本英一（下津警部派出所）【県政広報功労者】茶山太一郎（和市）【自治功労者】楠見清一（御坊市）松原勢二（和市）石井房一（南部町）日高町【消防功労者】宮脇新一（海南市）小川菊松（田辺市）坂部種義（吉備町）和市消防団宮北分団、南部川村消防団、大塔村消防団【貯蓄功労者】成田源次郎（海南市）山形四三枝（江住村）海南市亀川農協婦人貯蓄組合、中辺路町栗栖川婦人会貯蓄組合【納税功労者】内田国一（海南市）阪井とみゑ（和市）久保田亀丸（海南市）八塚礼一（粉河町）久喜和夫（有田市）稲葉綾子（高野口町）戸根政吉（川辺町）城辰彦（江住村）木下清（那智勝浦町）天野日出吉（新宮市）【統計功労者】清水武男（すさみ町）仁木光隆（海南市）幸物節生（和市）【衛生功労者】玉置美津子（橋本市）早川喜次郎（新宮市）【産業功労者】高垣清一（吉備町）小西利吉（南部町）横矢乾（中辺路町）松沢三郎（田辺市）紀の川酪農業協同組合（伊都町）木村熊重（有田市）山田正一（海南市）井関助三郎（粉河町）中山儀七（牟婁町）西久吉（古座川町）高野湯浅港線道路愛護会（高野町）神前孫次郎（海南市）大河内実（和市）出来良太郎（和市）岡田直楠（和市）奥コエイ（海南市）

待望の新道路完成

消えた難所〝魔の七曲り〟

〝魔の七曲り〟と呼ばれて交通事故の多かった国道和歌山—松坂線、海草郡下津町塩津地内の難所を解消しスピード化を図って昭和二十六年から新道路の建設工事をおこなっていたが、四つのトンネルをふくめた総延長二千五百八十㍍が堂々と完成、待望の通行が開始されている。

この工事は総工費三億二千万円の巨費と六カ年の歳月それに高度の技術をかたむけて進められたもので、トンネルは南側から見て第一隧道（四〇二㍍）第二隧道（四六㍍）第三隧道（六四㍍）海南市に近い観音崎隧道（一〇八㍍）の四つがあり、いずれも有効巾員は七・五㍍、高さ五・六㍍である。

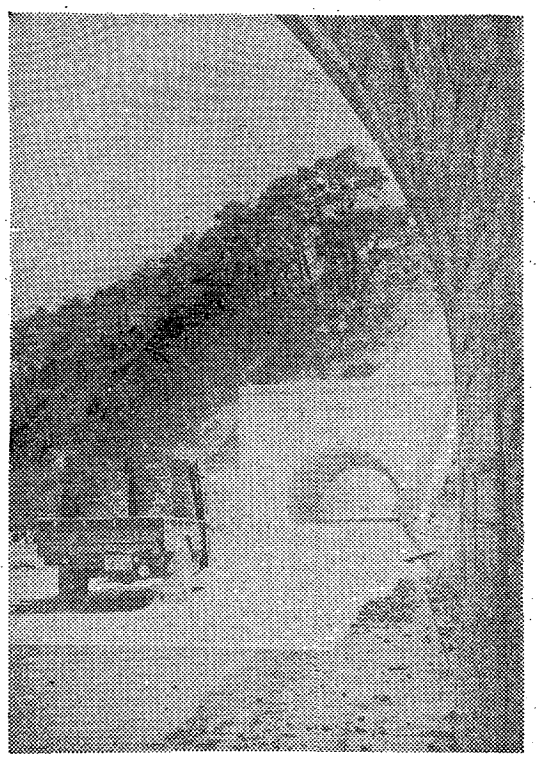

有名な東海道の丹那トンネルと同じく〝新オーストラリヤ工法〟（下部から上部に穴を堀り進めたのち左右を堀さくする工法）でおこなわれたが岩盤が固すぎて非常な難工事で昨年十月には豪雨による山崩れのため、第一隧道附近の突出部がくずれて下を走る紀勢西線の運行を中止させるなどのこともあった。

これで旧国道のうち一番危険な区域の工事を終えたことになり、今年はさらに海南市に向って約一キロメートルの道路を新設することになっている。また近い将来には海南市冷水地内に設けられる三カ所の隧道をふくめて、下津の防衛道路から海南市藤白を結ぶ延長約八・五キロメートルの完成に期待がかけられるが、塩津地内の新道およびトンネルのスマートな容姿と、トンネルの合間から見える風景は絶佳で、また産業の発展や観光客の輸送、ひいては交通事故の解消に大きな役割をはたすことになった。

全国にさきがけ

県下43所に駐在保健婦

県では、全国にさきがけて四月一日から保健婦を県下四十三カ所に駐在させている。

従来は百六十一名の保健婦のうち八十四名が保健所を根拠としていたゝめ、それぞれ担当地区を持ちながら地理的条件などの事情により十分な活動ができず、いろいろ不便な点が多かったが、この常駐によって不便を打開したものである。駐在保健婦はその地区に居住し、一層親しまれる保健婦として家庭訪問を行なったり乳幼児の育て方や病人の看護、病気の予防、家族計画などの相談に応じると共に適切な指導を行い、その地区の個人衛生や公衆衛生をより向上して行くもので今後の活躍が大いに期待されている。なお、保健婦の駐在地は次のとおり。

▽伊都町▽高野口町▽九度山町▽橋本市▽高野町▽岩出町▽打田町▽粉河町▽那賀町▽貴志川町▽桃山町▽紀伊村▽海南市▽野上町▽美里町▽有田市▽湯浅町▽金屋町▽吉備町▽清水町▽由良町▽美浜町▽御坊市▽川辺町▽日高町▽印南町▽南部町▽中津村▽龍神村▽田辺市▽白浜町▽大塔村▽中辺路町▽日置川町▽すさみ町▽串本町▽古座町▽古座川町▽下里町▽新宮市▽那智勝浦町▽本宮町▽熊野川町

自然増は八千人

本県の人口動態わかる

県医務課ではこのほど昭和三十一年中の本県の人口動態を集計したが、それによると自然増加は約八千人で、ほぼ伊都郡見好村に匹適する人口がふえたことになる。詳しい集計はつぎのとおり。

【出生】総数一七三三六人で平均すると一時間に二人弱の赤ちゃんが生れたわけ。前年にくらべて五五二人少い。

【死亡】九四一〇人で一時間に一人強の割合で死んでいることになる。総数で前年より六五八人多い。

【死産】一八四八人で前年より一七〇人少く、出生十人に対して一人強の割合となる。

【婚姻】総数八七八五組で、サル年の影響からか前年より五四五組少い。

【離婚】九三九組で前年より三七組少い。

また死亡原因の統計では、老衰によるものが一五三四人で全体の一六・三%を占め、次いで高血圧が一三六六人（一四・五%）ガンが一一〇八人（一一・八%）心臓疾患が一〇二九人（一〇・九%）と、いわゆる老人病による死亡が高率を示している。一方医薬の進歩にともなつて肺炎や結核などによる死亡者は年々激減しており、結核による死亡者は五二二人（五・五%）で第五位、以下事故死が三七二人、自殺が三五九人、肺炎、流感、気管支炎が三三四人、他殺三五人、その他二七八六人となっている。

町村合併 最終段階に

小規模町村の促進へ勧告

昨年の九月末で町村合併は一応の段階を終ったが、県下にはなお二十一の非合併町村が残っており、新市町村の建設とともに今後に残された大きな問題である。町村合併促進法に代って施行された新市町村建設促進法では、合併によって誕生した新市町村の建設を促進して、その健全な発展の基礎を固めるとともに、未合併の小規模町村に対する合併促進を目的としており、未合併町村（非合併町村と段階合併町村）の合併推進は従来より積極的になっている。

そこで本県では、去る一月三十一日に新市町村建設促進審議会に対して、知事から未合併町村の「町村合併に関する計画」を提示して諮問し、同審議会が慎重に調査審議した結果、この計画が適当である旨答申した。その後内閣総理大臣の協議を経て合併計画が決定し、三月三十一日までに次のとおり関係市町村へ知事から勧告した。

▼清水町、五村、岩倉村（大字立石を除く）人口一四五四一人▼金屋町、岩倉村（大字立石の区域）人口二三八六二人（以上二月二十七日勧告）▼美里町、細野村（大字円明寺、勝谷、四郷の区域）人口一一〇二〇人▼桃山町、細野村（前記の区域を除く）人口一〇〇一三人（以上三月二十二日勧告）▼高野町、富貴村、人口一〇二〇二人▼上富田町富田川町、人口九八六八人▼すさみ町、江住村、人口一一五一〇人▼串本町、大島村、人口二三〇六九人（以上三月二十五日勧告）▼伊都町、妙寺町、見好村、人口二六二五七人、三月二十七日勧告▼和歌山市、加太町、有功村、直川村、紀伊村、山口村、川永村、小倉村、人口二六五〇〇八人▼有田市、下津町、初島町、人口五四三二九人▼印南町、切目川村、安住村、人口一三九四五人▼下里町、太田村、太地町、人口一二二八五人▼田辺市（才野町、竪田町の区域）白浜町、富田村、人口一四六六四人（以上三月三十一日勧告）

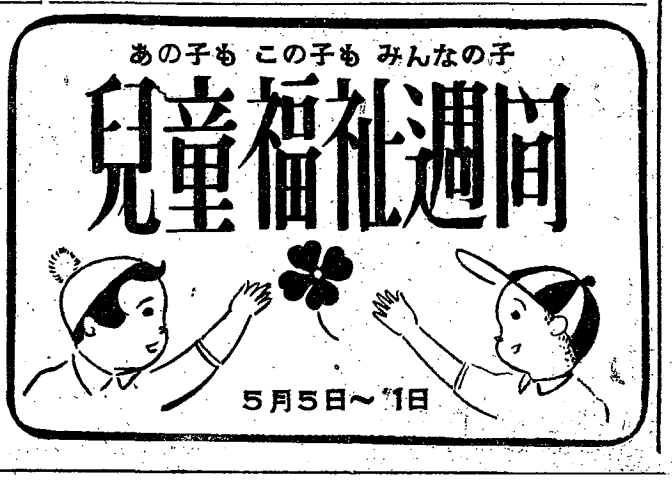

みんなで守ろう こどもの世界

5月5日～11日　児童福祉週間

五月は"こどもの月"である。世のすべてのこどもたちの幸福をねがつて児童憲章や児童福祉法が制定されてあり、また五日の"こどもの日"から十一日までを児童福祉週間ときめて、この期間を中心に児童の福祉向上のためいろいろな行事が全国的に催される。県下でも「こどもを守る会」を巡回して開催したり、よい子や優良こどもクラブを表彰したり、福祉施設に收容しているこどもたちの相撲大会を催すなど数々の行事が予定されている。しかし、表面的なお祭り騒ぎだけに終らずこの機会に十分反省してすべての児童が五月の青空高く泳ぐ鯉のぼりのように、すくすくと伸びていく社会を作りたいものである。

お母さん～12の質問

誰しも自分のこどもの幸福をねがっていますが、あなたのかわいいこどものことを、ゆっくり気にとめて考えたことがありますか？

「こどもの日」は、つまり「こどもへの反省の日」です。つぎの12の質問について考えましょう。

○あなたは、あなたの子供が美しい心と、つつしみを持ったよい子に育つようにいつも努力していますか。

○あなたの子供がどんな友達と遊び、どんなものを読み、どんな映画を見ているかご存じですか。

○あなたの子供の金づかいについていっも気をつけていますか。

○子供のまちがいを見つけたときは子供によくわかるようになおしてやることを忘れてはいませんか。

○あなたは、子供心を傷つけるようなことをしたり、話しあったりはしませんか。

○あなたは、一日にたとえ五分間でも子供と一緒に遊んだり、笑ったりすることがおありですか。

○あなたは、子供を可愛がりすぎてわがままにさせたり、ひとに迷惑をかけたりしてはいませんか。

○むやみに子供をおさえつけるばかりで、そのよいところを伸ばすことを忘れてはいませんか。

○気分にまかせて子供を叱ったり、兄弟のうちで一人だけを特別に可愛がったりなさいませんか。

○あなたは学校の先生といつも連絡をとっておられますか。

○あなたの地区を受持つ児童委員は誰であるかご存知ですか。

◇…こどもたちみんなの幸福のため蔭の力となって働いて下さっている人びと

◇…や施設は数多くあります

◇…ここで、それらのうちの「県中央児童相談所」「児童委員」「里親」を紹介しましょう。

県立中央児童相談所

子供のためにどんなことで心配し、苦しみ、困っている方はないでしょうか。

○かわいい大切な子供ではあるが、家庭の都合でどうしても自分の手で育てていけない場合。

○よくないくせがあって困る場合、（たとえばうそを云う。物やお金を盗む。家出する。ね小便をする）などのくせのある子ども。

○学習成績の悪い子、怠ける子、乱暴なことや、むごいことをして喜ぶ子供。

○先生や親に反抗したり、すねたり、素直でない子ども

○やがて社会に出て行く子供たちをどんな方向に進めたらよいかについて迷っている場合。

○目の見えない子供や耳のきこえない子供、体の虚弱な子供。

○その他、子供のしつけ方や教育のしかたについて困っている方。

こんな子供をみたり聞いたりしている方はないでしょうか。

○両親がなくて他に育てゝ貰える人のない子ども。

○育ててくれる人があってもいじめたりほりっぱなしにされたり、学校へ行かして貰えない。また貧困で食べものも着ものも与えられない子供

○よくないことやよくない遊びをしてよい子供を悪くしたり、世間の人々に迷惑をかける子ども。

○よくない場所へ出入りをしたり、よくない場所で働かされたりしている子供。

他人の子どもを預って育ててみようと思う方はないでしょうか。

○不幸な子どもを親がわりに育ててみようと思う方（里親）

○義務教育を終えた子供を引取ってその子供が世の中に出て独立のできるような仕事を教えて見ようと思う方（保護受託者）

○子供がなくて、他人の子供を貰いたいと思う方（養子縁組）

以上の場合はいつでも、どなたでも時を移さず県中央児童相談所にご相談下さい。

世界こどもの日

世界の子供の間で友愛と理解が生れ、手をつなぎあつて平和な世界をつくってゆくようにと、一九五四年（昭和二十九年）の国際連合第九回総会で「世界子どもの日」の設定が決められました。

日本では昨年からこどもの日となっている五月五日を「世界子どもの日」にきめ、国際的な児童福祉の日としています。

世界の主な国では次のとおりです。

米国五月一日、ソ連六月一日ブラジル十月十日から一週間デンマーク、スエーデン、スイス、ポルトガル、デンマーク以上は十月第一月曜、カナダ十月十三日、中国四月四日ハンガリー六月一日、インド十一月十四日、オーストラリヤ国連記念日に近い水曜日。

児童委員

児童委員（民生委員が兼ねている）は児童や妊産婦のため常に生活や環境の状況をくわしく知って健康の保護をしたり、福祉のために援助や指導を行う人で県下には一千七百六十六人いますこれらの人々の主な仕事は孤児や浮浪児、不良児、精神薄弱児、虐待される子供、肢体不自由児などを発見したときは児童相談所に通告します。また里親を発見したり、児童文化財（芸能、出版物、玩具、遊戯）を推せんしたり、悪影響があると認められるものについては具体的な資料を県の児童福祉審議会に提出することになっています。そのほか児童遊園、学校、社寺、あるいは自宅を開放して一定の設備を中心に子供クラブや母の会というような児童を指導するクラブ活動の結成や運営も児童委員のしごとの一つです。

里親とは

「里親」とは家庭のないさびしいこどもたちを家庭にひきとって温い愛情で養育する人のことです。ですから里親はごく普通の家庭の人でよいわけです。

この場合、県では児童福祉審議会に図り、適当と認める人を知事が認定して登録しますこれではじめて法による規定の委託費（月額二千八百五十円）が与えられ、もっとも尊い社会事業に奉仕していただけるわけです。現在、県下の里親は二百五十三人で里子は百三十一人です。

県宮 紀三井寺けいば

5月

1日 2日 3日 4日 5日 6日
9日 10日 11日 12日 13日 14日

〝元気で楽しく〟

光の泉こども会を訪ねて

〝楽しいつどいの子ども会、いつも明るく……〟元気な子どもたちの歌声が聞える。家々には夕餉の煙がたちこめている。ここ那賀郡那賀町麻生津の光の泉子ども会をおとずれた。

ニッコリ笑顔で大きな口をあけて歌っている子どもたちは本当に楽しそうだ。会場にあてられている北湧公民館に子どもたち約百名が集っているやがて歌が終り、会長の三宅さんが「よい子の発表をいたしましょう」と善行児童の表彰。

「今日遠足のときカバンを忘れたら飯盛の子がカバンを持ってきてくれた」「中浦君馬追っておうちの手伝をしていた」などと子どもたちの発表は活ぱつだ。このように他人の善行をほめ讃えるということは気持がよい。男子は風呂の水吸み、薪運びで女子は夕飯炊きが多く、肩たたきは圧倒的。次いで東出さんは「ノンキな青年」という童話やクイズをおこなう。子どもたちはしんけんに東出さんの話に聞き入っている。この東出さんは麻生津派出所の巡査をつとめている人で忙がしい中を一人である桜井圭司さん（会社員23才）によってつくられた。元来こども好きな同氏は農村共通の悩みである文化施設、娯楽施設のないのを憂いとりわけ「こどもたちに楽しい遊び場がほしい」と考えついたのが、この子ども会の誕生となった。当時は資金面や学校当局との意見のくい違いなどあって相当困難な事態も起きたが、桜井さんの努力と学校の理解で解決され、現在会員二百人もある立派な子ども会として活躍している。

こどもたちの兄さん姉さん役は会長の三宅隆太（司法書士26才）桜井圭司、谷武夫（公務員25才）東出彌一郎、山中利昭（国鉄職員23才）東克子（洋裁学院19才）児玉悦子（同、18才）岡重夫（農業22才）の各氏で、横谷、北湧中村、西脇の三地区に分かれて毎月一回例会を開き、三カ月に一度全会員が集ることにしている。

席して子どもたちの指導にあたっている。また毎月「なかよし」という雑誌をサラリーの一部をさいて寄贈。本当に子ども好きなお巡りさんである。最後に「赤ずきんさん」「白雪姫」の幻燈を東さんと児玉さんが交互で説明し、なごやかな二時間がまたたくうちにすぎる。

× × ×

「光の泉こども会」は昭和二十八年五月五日にリーダーの一人である桜井圭司さん（会社員23才）によってつくられた。元来こども好きな同氏は農村共通の悩みである文化施設、娯楽施設のないのを憂いとりわけ「こどもたちに楽しい遊び場がほしい」と考えついたのが、この子ども会の誕生となった。当時は資金面や学校当局との意見のくい違いなどあって相当困難な事態も起きたが、桜井さんの努力と学校の理解で解決され、現在会員二百人もある立派な子ども会として活躍している。

こどもたちの兄さん姉さん役は会長の三宅隆太（司法書士26才）桜井圭司、谷武夫（公務員25才）東出彌一郎、山中利昭（国鉄職員23才）東克子（洋裁学院19才）児玉悦子（同、18才）岡重夫（農業22才）の各氏で、横谷、北湧中村、西脇の三地区に分かれて毎月一回例会を開き、三カ月に一度全会員が集ることにしている。

こどもらはみんな元気だ

各地で盛大に

こどもを守る会

地域の児童委員、保育所保護者、母親クラブ、PTA、各種婦人団体、市町村青少年問題協議会など、地域のすべての人々が力を集めて子供達のため、明るい家庭、住みよい社会環境をつくるとともにすべての児童を幸福にしてゆこうと県では五月中に各郡市において、「こどもを守る会」を六日の那賀郡を皮切りに開催することとなった。

相撲大会も

県では五月五日、十七の児童福祉施設に收容されている六百名の児童のレクリエーションに相撲大会を開催する。これは明朗で活潑なこどもになってほしいという気持から催されるもので、会場は六星寮（和歌山市湊通り丁）の土俵、当日は各施設から三名の選手が出場してトーナメントで試合が行われる。なお雨天の場合は五月十二日に行う。

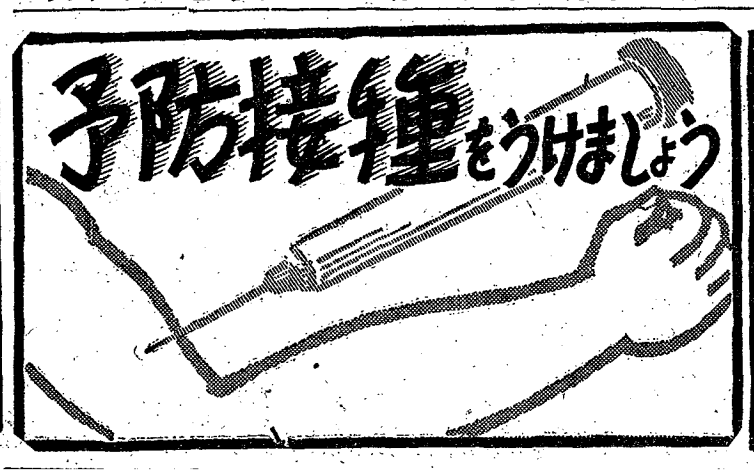

自立更生の意欲をたかめる
第2回 和歌山県母子福祉大会
とき　昭和32年5月8日
ところ　白濱町観光会館

みんな元氣だなあ
赤ちゃん県下一きまる

第九回全日本赤ちゃんコンクールならびに県下乳幼児コンクールの県審査会は四月八日に県庁で開かれ、慎重に審査された結果、次のとおり優良乳幼児が決定した。これらの赤ちゃんはいずれも五月五日のこどもの日に知事から表彰されるが、全日本赤ちゃんコンクールに参加した平井郁子ちゃんは、五万人のうちから優良赤ちゃんに選ばれた。なお今年の乳幼児検診の受診者は、該当者二八九九七人のうち一五八九一人であった。

◇昭和31年3月生れの部◇
男子＝①小山伸吾（日高郡美浜町、勇氏長男）②田中浩平（海草郡加太町、千方彦氏三男）③中谷陽彦（那賀郡那賀町、恵一氏長男）女子＝①平井郁子（田辺市、勝太郎氏長女）②中道春美（海南市、久男氏長女）③延与真千子（那賀郡打田町、義成氏長女）

◇同年1月―6月生れの部◇
男子＝①下地徹（西牟婁郡串本町、健視氏次男）②浦美智夫（東牟婁郡本宮町、清彦氏次男）③松久英司（海草郡下津町、圭彦氏長男）女子＝①菅田計代（和歌山市、喜文氏長女）②吉村稔子（新宮市、歩氏長女）③阪口美香子（東牟婁郡那智勝浦町、博彦氏三女）

◇同年7月―12月生れの部◇
男子＝①林英世（西牟婁郡江住村、繁樹氏長男）②今井清文（日高郡切目川村、敏治氏長男）③中川善弘（那賀郡粉河町、錦治氏長男）女子＝①林信子（和歌山市、樹造氏長女）②瀬田和子（田辺市、弘一氏長女）③前佐枝子（日高郡美浜町、米一氏二女）

◇昭和30年生れの部◇
男子＝①山田浩司（海南市、仁郎氏二男）②加藤勝哉（和歌山市、安男氏長男）③松下太一（日高郡美浜町、実氏長男）女子＝①浜本伊都子（新宮市、泰三氏長女）②仲谷君美代（橋本市、俊一氏長女）③佐藤恭子（東牟婁郡下里町庄司氏二女）

教科書の研究室
9ヵ所でいつも展示

数多い教科書の中から、その地域社会や学校の教育方針、児童生徒の能力などに適した教科書を選ぶために昨年から教科書を常に展示し研究する施設として、県下八カ所に「教科書センター」と一カ所その分館が設けられている。

教科書センターは良い教科書を選ぶための研究室であることのほかに、教育関係者がいろいろの教科書を研究して、内容のよいものを選ぶことになるので、出版者の方でも内容の改善向上に努力する結果となり、また教員が豊富な教材を得られるので学習指導の面にも役立つ。そのほか誰でも利用できるから、一般の人の教科書に対する関心を深めるとともに、認識と批判の機会を提供することにもなる。

なお、県下九カ所だけではまだ十分でないので、本年から更に十九カ所へ臨時分館を設け、臨時に教科書を展示することになった。臨時分館の展示期間は六月十一日から七月二十日までである。

教科書センターと分館の設置場所は次のとおり。

【教科書センター】和歌山＝市立教育研究所◇海草＝海南市高等学校◇那賀＝田中小学校◇伊都＝橋本市立図書館◇有田＝湯浅小学校、城山中学校（分館）◇日高＝御坊市立図書館◇西牟婁＝田辺市立図書館◇東牟婁＝新宮市千穂小学校

【臨時分館】松江小、西和佐小、河西中、岡崎中（以上和市）下神野小（海草）笠田小笠田中（以上伊都郡）箕島第一小、鳥屋城小、八幡小（以上有田郡）中山路中、川原河小、南部小（以上日高郡）栗栖川中、日置中、串本小（以上西牟婁郡）古座小、勝浦小請川小（以上東牟婁郡）

喜ばれる栄養車
食生活の改善に一役

県と日本栄養士会県支部では県下の農山漁村はもとより市部の食生活改善のため、四月二日から厚生省の栄養指導車（キッチンカー）を借りて、和歌山市をふり出しに県下八十カ所の巡回指導を行っているが、開催地で大へん好評を受け、エプロンがけの主婦や農良着姿の主婦が次々と料理のできるキッチンカーの周囲で熱心にメモをしている。

なお五月中の巡回指導地は次のとおり。

1日―有田郡広川町広公民館、同町津木公民館▽2日―日高郡由良町由良港中学校、日高町役場▽6日―御坊市役所、美浜町役場▽7日―川辺町早蘇支所、御坊市塩屋小学校▽8日―御坊市名田小学校、印南町役場▽9日―切目川村切目駅前南部町岩代駅前▽10日―南部町役場、南部川村役場▽13日―南部川村高野宮、同村清川農協前▽14日―西牟婁郡牟婁町三栖中学校、田辺市第一小学校▽15日―中辺路町栗栖川中学校、田辺市芳養町小学校▽16日―上富田町市ノ瀬保育所、富田川町朝来小学校▽17日―富田村小学校、白浜町南富田小学校▽20日―日置川町役場、同町三舞中学校▽21日―すさみ町小学校、江住村役場▽22日―串本町田並劇場前、同町串本病院前▽23日―東牟婁郡古座町姫駅前同町役場前▽24日―同町出納分室前、田原駅前▽25日―下里町役場、太地町小学校▽26日―那智勝浦町勝浦駅前、同町川関育年クラブ前▽27日―同町宇久井支所新宮市佐野農協前▽28日―同市高田公民館新宮市役所前

写真＝キッチンカーの周囲で熱心に勉強する主婦たち

図書館だより

県立図書館にはいろいろの役目がありますが、その一つに「郷土資料の収集」があります。

私たちの郷土「紀の国」、和歌山県のことについては昔から現在にいたるまで随想、紀行文、研究論文等になったり、歌に読まれたりしています。また郷土出身者の出版物も随分たくさんあります。更に県内からは次から次へと多種多様の出版物が出ています。例えば役所、公民館、学校からは広報、新聞、報告書、統計書などの刊行物。各種研究会、同好会からも同様で、それに会社や個人からもパンフレット、プリント類が数え切れぬぐらい出されているといった具合です。

これらの「郷土本」とか「郷土からの出版物」「郷土について書かれた出版物」を一括して「郷土資料」と言いますが、こういう資料をすべて県立図書館へ集めて、整理し、保存しておくと共に、県民の皆さんに必要に応じて利用していたゞける

◇大事な郷土資料◇

ようにする役目を果すのが県立図書館です。当館には現在約三千冊の「郷土資料」があるのですがこれではまだまだ十分とはいえません。お手持の「郷土資料」あるいは今後県内で出される前述のような各種図書、パンフレット、プリントなどの出版物一部ずつのご恵送をお願いして県立図書館の郷土資料を充実して行きたく思います。幸に図書館の自動車巡回文庫「たちばな号」「はまゆう号」は全県下百八十カ所を月に一回定期的に廻っていますからこれらの駐車場に「郷土資料」をお届け下さい。なお、直接和歌山市の県立図書館か田辺市の紀南分館へお届け下さっても結構です。

＝写真は「はまゆう号」に集まる人びと

農事メモ

まず強い苗を！

【水稲】苗代の籾播きが始まるが、米の増産には健苗の育成が第一条件であって種籾の塩水選（ボーメ比重一・一三、有芒粳及び糯一・〇八）を必ず行ない同時に種子消毒も行うとよい。この場合、水銀剤（一〇〇〇倍液）に浸水した籾を水温十八度に六時間、一度下がる毎に一時間長く消毒する。なお線虫心枯病に対しては乾燥した種籾を五十七度の温湯に八分から十分浸水して水で冷やすとよい。このほかできるだけ薄播を励行し、少くとも三合以下にするとよい。

【蔬菜】夏果菜の早期収穫と病虫害防除のため整枝と摘心を行う。▼西瓜は親蔓と株際からでる丈夫な子蔓三本とともに四本立とする親蔓六―十節につく一番なりは二番果が着果確実とみれば摘果してよい。また一番果、二番果の判別ができなければ株際から二尺五寸―三尺位のところについた果を収穫するようにする。主枝、子蔓とも着果節まで生じる側芽及び着果節からでる側芽は早目につみとる。▼ナスは親蔓と親蔓の直下の二芽との三本立とするが収穫期間が延びて繁茂にすぎるときは適宜枝を間引く。▼トマトは主蔓一本立とし摘心は四番花または五番花とその上の一節の葉を残して摘む。普通栽培で八月以降の収穫を望む場合は三―四節以上の側枝と主枝は摘心しない。▼節成胎瓜は親蔓を伸ばして側芽は二葉を残して摘心する。

【果樹】梨桃の摘果と袋掛を行うが梨は遅くても五日までに袋掛をおわるようにする。桃は一応生理落果の終結期を見計らい、上旬と下旬の二回にわたって摘果するが、あまり早く行うせっかく残存している果実が落果して思わぬ失敗をすることがある。

東京事務所長に室谷氏

県では総務部長が兼任していた東京事務所長に専任の所長をおくことになり、四月十五日付で次のとおり人事異動を発令した。

▼東京事務所長へ室谷文男（県教育委員）▼企画員へ玉井季男（人事委員会事務局長兼務へ森慶三（人事委員長）▼東京事務所長兼務を解く中沢哲夫（総務部長）

那智丸、帰路に

県の遠洋漁業指導船「那智丸」は、去る二月十六日漁業調査のため田辺港から出港したが、インド洋で約三十回の試験操業を終えて全員無事帰国の途上にある。同船にとって処女航海にあたるわけであるが、調査室をはじめ優秀な設備を駆使した漁業調査の成果が期待されており、五月十日前後に入港する予定である。

掲示板
質問

疑陽性の時もBCG

十四才の中学生ですがツベルクリン反応が陽性でしたBCG射注のことなど教えて下さい。＝田辺市魚津生

▽……△

ツベルクリン反応が陰性の間違いではありませんか。

ツベルクリン反応が陰性疑陽性のときはBCGの予防接種を受けて発病を防止するのですが、このBCGは牛型結核菌の毒力を弱めて作ったもので決して人体に害はなく、結核の発病を防ぐことができるしたとえ発病したとしても極めて軽くすむように人工免疫をつける予防注射です。

ツベルクリン反応をしますとこの場合も陽性になりますが、この反応は通常BCGを接種して三カ月後が最高で、その後次第にうすくなって一年以後は極めて弱い反応となります。したがって一年後もなお二重発赤や、水泡などの強い陽性を示すときは自然陽性になっていることが多いのです。

自然陽性は一生継続しますので時々ツベルクリン反応検査を行ない、陰性、疑陽性のときはBCGの接種をしなければなりません。

（予防課）

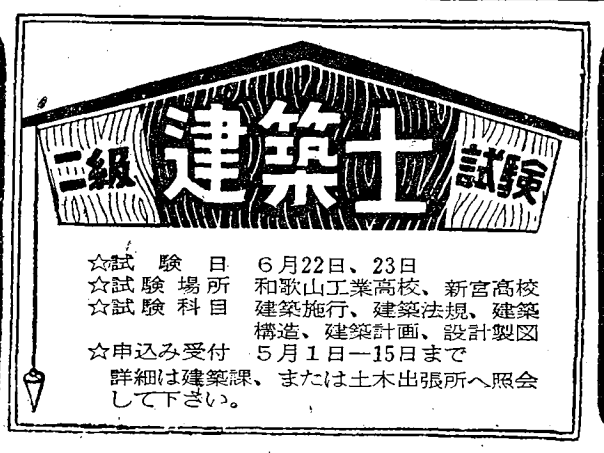

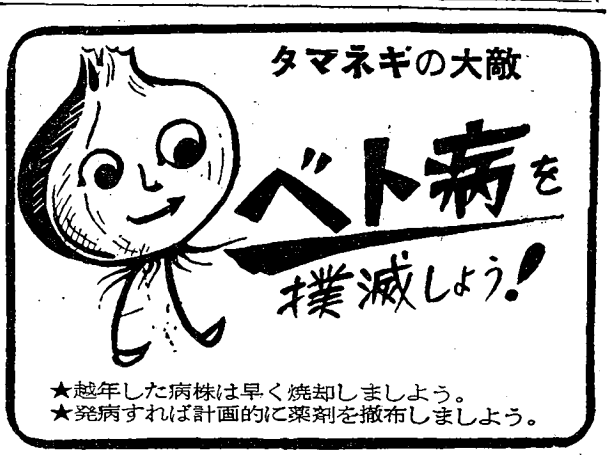

那賀版

今が好機！
蚊とハエ退治

根来山 観光開発すゝむ
無料休憩所や駐車場

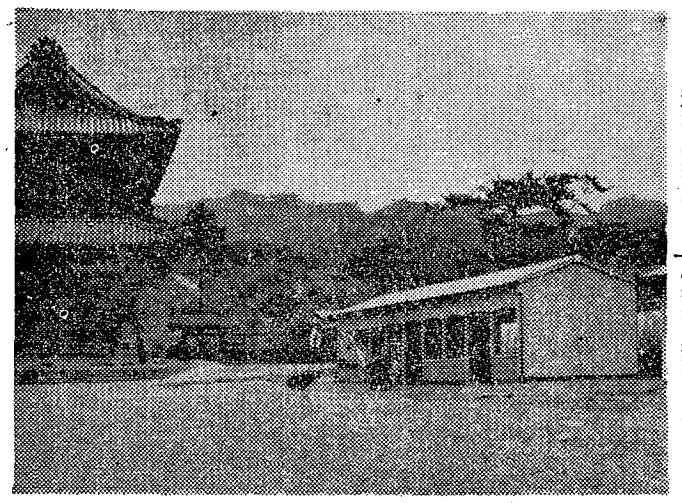
できた駐車場と無料休憩所

根来山は、いまわしい戦争によってほとんどの財源を失いその後再建を願いながらも僅かに桜の名所として影をとゞめていた。しかし、埋もれた由緒や景趣に再び光を与えて観光地として発展するため、昨年末結成された「根来山再建促進委員会」による復興事業計画は総事業費六千一百万円を投じ、その後本格的な事業に乗り出し着々として進められている。このほど県道分岐点から大門に至る約五百㍍の参道を拡張整備するとともに大門横手の空地に駐車場や休憩所などを整備完了した。一方、これと同時に南海本線樽井駅から岩出駅までの南海バス乗り入れも開通する運びとなり、根来山の再建もいよいよ軌道にのってきたわけであり、一大観光地として、また新義真言宗の総本山として全国に六千余りの末寺をもつ根来山の伸展が期待されている。

熱心に公有林野研究会

去る四月十二日那賀町役場で本年度第一回の郡内公有林野研究会総会が開催された。当日は関係者多数が参集し、公有林野の運営について熱心に討議し、次のようなことがらを決定した。

▽公有林問題の権威者を招へいして研究会を開催▽ユーカリー樹の栽培実施▽先進地の視察

◇◇母の日を有意義に◇◇

「カーネーション」は母の花です。そして世界を一つに結ぶ美しい心の花となっています。今から四十八年ほど前、アメリカの東海岸ウエストヴァージニア州にある田舎町のアンナという娘さんがありました。死んだ母が日曜学校の教師をしていましたが、ある日「汝の父を救う」ことと「母の恩の深いことをすべての人びとにわからせる方法を考えるように」といった言葉を思い出し、母の追悼会に一束のカーネーションをかざりました。出席者は深い感動をおぼえ、多くの教会にひろまったのがその始まりだといわれています。それがだんだん国中にひろがり、ついには世界中の「母の日」となってアンナのカーネーションがみんなの胸にかざられています。赤いカーネーションを母にさし上げ、また胸にかざって母の日頃のご苦労に心から感謝し、その心持を日常の行いに表わすためのシンボルです。また母を亡くした人は白いカーネーションをつけ美しい母の思い出に心をやさしくする意義深い日です。「五月の第二日曜日」と定めたのは、一九〇八年（明治四一年）のこの日、アンナの勤めている百貨店で記念式を開いたのが新聞で大好評をうけ、その後ヨーロッパ、アジア、アフリカのすみずみまで五月第二日曜を母の日と定めるようになりました。

進む国道の舗装
全郡内の完成も近い

24号線

郡内を東西に縦走する国道二十四号線の舗装工事は、岩出町地内で一、一一〇㍍、打田町地内で一、〇三三㍍、那賀町地内では三〇〇㍍行なっているがいずれも着々として進んでおり近く完了する。これで三十一年度の工事は終了するわけで、岩出町地内は大体完了した。粉河町地内でも舗装箇所が延長四、五三四㍍であるが、本年度はさし当り約一、三〇〇㍍の舗装工事が予定されているので、郡内全延長の舗装の完成する日も近いと見られており、輸送面の円滑化が叫ばれているおりから関係町村民の期待も大きく非常に喜ばれている。

＝補装工事進む岩出地内の国道

増産に大きな力
住持池の取水樋できる

岩出町西坂本の住持池は工費六百七十五万円で地元民の手によって左右二カ所にある底樋取替工事と堤体三百二十㍍の中心羽金の入替工事が行われていたが、去る三月末に全工事が完了した。

この住持池は古くから伝説のある有名な池で、大きさは約八町歩、四十五万立米の水量があり西坂本、安上、赤垣内地区の耕地百二十町歩の灌漑用水として使用されているが昭和三十年頃から底樋が腐朽し樋管の周辺に落盤があったり、老朽化した堤体からも水洩れが多く地元民を不安におとしいれていたために改修されたもので、心配した旱ばつや堤防の決かいもなくなり、新しく設置された温水取水樋によって灌漑されることになり地元では作物の増産に大きな期待をかけている。

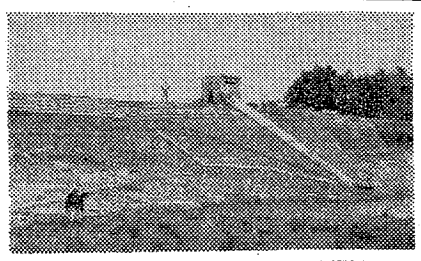
完成した住持池の取水樋

土砂の流れ防ぐ
西谷の災害復旧なる

農林事務所では昭和三十一年度の治山工事を粉河町はじめその他三カ町村内十カ所でおこなつていたが、このほど次々に完成、那賀町西谷地内の山腹工事と堰堤工事もできあがった。これで去る昭和二十八年災害以後の土砂流出が防止できることになり粉河町、那賀町を含む名手川流域の人々から人家や水田が守られると非常に喜ばれている。

申込は11日まで
―県営分譲住宅―

建築課では、五月七日から十一日までの間、昭和三十一年度県営分譲住宅の第三回として、塩屋団地（和歌山市塩屋）十一戸の購入希望者の申込を受付ける。申込資格や建物の構造、価格等は次のとおり。

資格＝本人が県内に居住又は勤務先を有するもので、居住するために住宅を必要とし、一時払込金を納入できるもの▽年收が約二十九万円以上で融資金を償還（月額約四千百円）できるもの▽本人と同等以上の年收ある保証人二人を立てられること▽同居する家族が二人以上あるもの

構造＝木造平家一戸建

坪数＝建坪十二坪半から十四坪一二五まで▽敷地約六十三坪から約七十六坪附

価格＝約七十四万円から八十三万円（一時払込金は約三十万円から三十八万円まで）

国連の現地勤務職員を募集

国際連合現地機関の勤務職員を次の要領で募集している。希望者は詳細をもよりの公共職業安定所へ問合わせること

転種＝無線通信士、無線技術士、自動車修理員、守衛

資格＝年令二十三才から四十才までの男子で、学歴は旧中卒以上。任務遂行上英語のできること。フランス語ができればなおよい。

勤務先＝朝鮮、ニューデリー、カラチ、イスラエル、ヨルダン、レバノン、ソマクランド、エジプト、その他国連の現地機関。

申込期限＝五月二十日までに公共職業安定所へ申込む。

自衛官募集

志願締切は六月十日

防衛庁では次の要領で陸・海空の自衛官を募集している。

▽**応募資格**△昭和七年六月二日から昭和十四年六月一日までに生れた男子で、中学校卒業程度の学力があるもの。

▽**募集人員**△二等陸士約二千四百名、二等海士約八百名、二等空士約五百名。

▽**申込受付**△六月十日まで。

▽**試験期日**△第一回は五月七日に和歌山工高で、第二回は七月一日から十三日までの間に行う（場所は未定）

△**試験種目**△中卒程度の国語数学、社会の簡単な筆記試験と口述試験、身体検査を行う

▽**その他**△詳細は県地方課、町村役場または自衛隊和歌山地方連絡部へ。

自動車文庫日程きまる

県立図書館の自動車文庫「たちばな号」は五月中次の日程で管内を巡回しますから大いに利用して下さい。

【8日】10時小倉村公民館前、10時50分岩出町役場前、11時30分山崎公民館前、12時10分根来公民館前、1時20分上岩出支所前、2時10分打田町池田公民館前、3時田中支所前

【9日】10時貴志川町役場前、10時40分桃山町調月農協前、11時30分桃山町役場前、1時30分奥安楽川支所前、2時30分粉河鞆淵中学校前

【14日】10時30分粉河町長田小学校前、11時20分粉河公民館前、12時10分龍門農協前、1時50分川原公民館前、2時40分那賀町王子農協前

【15日】9時30分那賀町役場前、10時20分麻生津農協前、11時10分切畑青年会館前、12時平野

猟友会の射撃大会終る

県猟友会那賀支部主催の射撃大会は四月二十一日午前十時から岩出町根来においおこなわれ、早朝より会員百余名が集り日頃の腕を競った。成績は次のとおり。

【グレーの部】

①井谷秀延②山中茂③柳清児④青柳義秋⑤和田稔

【実弾の部】

①西川喜七②高岡宏③坂本定則④加藤正秋⑤木村政由

今月の広報番組（予定）

NHK（第一放送）670KC

……県民の時間……
（毎月曜日午前9.45―10.00）
6日…視聴覚技術講習会
子供の幸福を守る会
栄養指導車巡回指導
13日…春季交通安全週間
視聴覚技術講習会
栄養指導車巡回指導
20日…栄養指導車巡回指導
27日…栄養指導車巡回指導

……県庁だよりと音楽……
（毎木曜日午前11.50―12.00）
2日…児童福祉週間
青少年育成運動
9日…レコードコンサート
16日未定
23日…アユ釣の案内
30日…未定

……早起鳥……
（毎日曜日午前5.40―5.50）
5日…水稲早期栽培の植付けと肥料
12日…果菜類のトンネル除去と手入
19日…イチゴジャムの作り方
26日…農繁期の共同炊事計画
その他毎日同時間に近畿府県提供農事放送あり

JoJR（四国放送）920KC

……農家の皆様へ……
（毎木曜日午前6.00―6.10）
8日…稚蚕の飼育
15日…果樹の病害虫防除
22日…尿素肥料の水田施用
29日…ユーカリーの話
その他毎日同時間に四国四県提供農事放送あり

創立80周年 5月1日
一家そろって赤十字
日本赤十字社

春季 交通安全週間
もう一度
よくみてわたれ
横断歩道
5月15日―24日

明るく健康に!!
覚せい剤はやめましょう

市内版

今が好機！
蚊とハエ退治

新町線の工事進む
県下一の広い道路に

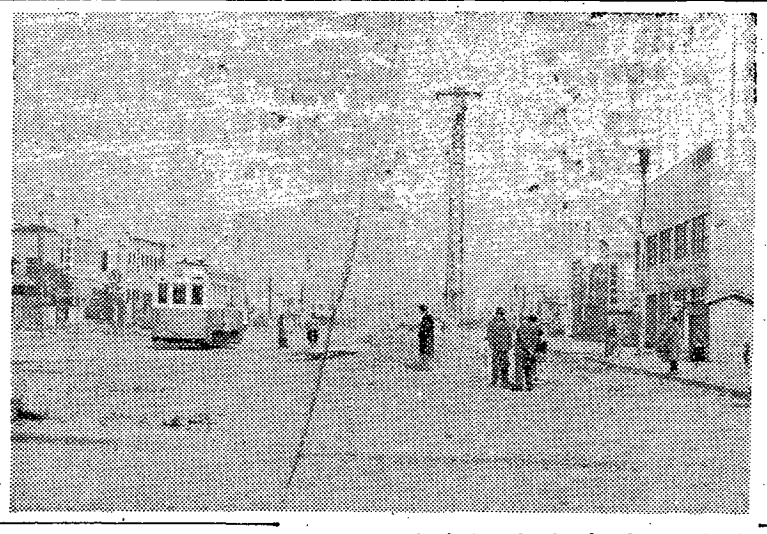

【写真は広くなった公園前附近の街路】

県内で最も広い道路となる都市計画街路東和歌山―汀町線（新町線、巾五十㍍、延長千五百㍍）の拡張工事は、昨年七月から昭和三十一年度分として公園前―新町橋間約五百㍍を施工していたが、すでに街路工事を終り電車軌道の移設も終ったので、近く緩速車道（自動車停車）と高速車道の舗装工事に着手する。

県、市をはじめ関係者の協力によって、当初に計画された工事量は殆んど完了し七月には歩道とグリーン・ベルト（植樹帯）にイチョウ並木がお目見えする。本年度は昨年度に続いて新町橋以東の街路工事に着手するが、年度内には新町線の中央を横断する中之島―島崎町線までの約五百㍍を完成する予定で、一部建物の移転も終ったので七月頃に着工する。特別失対戦災復興事業として総事業費千六百万円で施工され構造は前年度分と同様。この工事で失業者延一万三千人が就労することになる。なお残る東和歌山駅までの約五百㍍は来年度に施工される。

また、和電軌では東和歌山駅と市駅を直接結ぶ軌道の敷設を急いでおり、市民の要望に応えるとともに、交通安全をはかるため市電の乗降場（安全地帯）も設置する計画で、公園前附近は面目を一新することになる。

初の体操祭
12日に縣営球場で

五月十二日午後一時から「日本体操祭和歌山県大会」が県営野球場で開かれる。これは国民全部が体操を盛んにすることによって、体位の向上をはかろうとするレクリエーションの一大祭典で、全国一斉に催されるものである。県大会の参加者は市内の幼稚園児小・中・高校生、一般県民など約七千人が予定されているが、入場料などは不要であるから多数の参観を希望している。なお十二日が雨天の場合は二十一日に行われる。

歩行者に多い被害
××××交通事故　路上の立話も危い

最近自動車の数がふえたのと型が大きくなったこと、その上スピードが増してきたことなどで、交通事故が非常に多くなっています。しかし、自動車の数は昭和二十三年の一八七七台に対して、昨年は約十一倍の二二四七二台になっていますが、事故件数は同じく二十三年の二〇七件に対して昨年は七倍弱の一四一四件となっており、自動車百台当りの事故件数は減っています。これは交通に対する適応性がだんだん向上していることを示すとともに、私たちが交通法規をよく守って注意すれば、交通事故を防げることを証明しているといえましょう。

交通事故で被害を受ける率は歩行者が最も高く、昨年は死者三十二名、傷者三百三十二名を出しています。もちろんこれらのうちの多くは、自動車などに責任のある事故ですが、歩行者がもう少し注意すれば避けられただろうと思われる事故が大半を占めています。自分を事故から守るためにもまた交通の秩序を保つためにも、歩行者は次の点に注意しましょう。

▼横断するときは先ず右を見て次に左を見る、更に右を見て安全を確かめてから活発に歩くこと。決して駆け出してはならない。▼横断歩道があれば必ずそこを通ること。▼駐車中の車の間から横断しないこと。▼車から降りるときは歩道側（左側）へ降りる。▼車道に立って青信号に変るのを待ってはならない。▼バスや電車は所定の停車場で待つこと。▼車の直前や直後を横断しないこと。▼他人を押しのけたり、人の間をぬって歩いたりしない。▼道路上でたわむれたり立ちはだかったり、立話をしないこと。▼歩道上で自転車や三輪車に乗ったり、ローラースケートやホッピングなどで遊ばないこと。

自衛官募集
志願締切は六月十日

防衛庁では次の要領で陸・海・空の自衛官を募集している。

▽**応募資格**△昭和七年六月二日から昭和十四年六月一日までに生れた男子で、中学校卒業程度の学力があるもの。▽**募集人員**△二等陸士約二千四百名、二等海士約八百名、二等空士約五百名。▽**願書受付**△六月十日まで。▽**試験期日**△第一回は五月七日に和歌山工高で、第二回は七月一日から十三日までの間に行う（場所は未定）▽**試験種目**△中卒程度の国語、数学、社会の簡単な筆記試験と口述試験、身体検査を行う▽**その他**△詳細は県地方課、市役所または自衛隊和歌山地方連絡部へ問合わせること。

かき氷（露天）は禁止
食品衛生取締を強化

県では今年から露店や路上で営業するカキ氷や、手製アイスクリームの販売を禁止することになり、五月十日以後徹底的に取締ることになった。これは食品衛生法二十一条の「知事の定める施設でなければカキ氷や氷菓子を販売できない」という規定に基づいて行うものであるが、露店で加熱した食品や、知事の認める施設で製造された氷菓子などを請けて、露店や路上で販売するのは差支えない。

才五十回レコード・コンサート

五月十一日（土曜日）午後二時から、城内の県立図書館三階講堂で第五十回レコード・コンサートが開かれる。曲目はベートーベンの「エグモント」付随音楽作品84、ヘルマン・シェルヘン指揮。解説は斉藤健氏。入場料などは不要。図書館では多数の来聴を歓迎している。

国連の現地勤務職員を募集

国際連合現地機関の勤務職員を次の要領で募集している。希望者は詳細をもよりの公共職業安定所へ問合わせること。

職種＝無線通信士、無線技術士、自動車修理員、守衛**資格**＝年令二十三才から四十才までの男子で、学歴は旧中卒以上。任務遂行上英語のできること。フランス語ができればなおよい。**勤務先**＝朝鮮、ニューデリー、カラチ、イスラエル、ヨルダン、レバノン、ソマクランド、エジプト、その他国連の現地機関。**申込期限**＝五月二十日までに公共職業安定所へ申込む。

電気知識の普及へ
盛大に〝電気展〟ひらく

県では三月二十五日の電気記念日を中心に〝電気まつり〟を実施し、その行事の一つとして二十八日から四月二日まで、市内丸正百貨店で盛大に「電気展」を開催した。これは電気知識の普及、電力使用の合理化、電気災害事故の防止をはかるとともに、電気事業の健全な発展に貢献することを目的としたもので、不良電気用品防止の参考資料や各種の最新型電気器具が展示され、連日盛んな人出でにぎわった。特にテレビや電気冷蔵庫などは人気が集った。

申込みは11日まで
塩屋の県営分譲住宅

建築課では、五月七日から十一日までの間、昭和三十一年度県営分譲住宅の第三回として、塩屋団地（和歌山市塩屋）十一戸の購入希望者の申込を受付ける。申込資格や建物の構造などは次のとおり。

資格＝本人が県内に居住又は勤務先を有するもので、居住するために住宅を必要とし、一時払込金を納入できるもの▽年収が約二十九万円以上で融資金を償還（月額約四千百円）できるもの▽本人と同等以上の年収ある保証人二人を立てられること▽同居する家族が二人以上あるもの。

構造＝木造平家一戸建

坪数＝建坪十二坪半から十四坪一二五まで、敷地約六十三坪から約七十六坪付

価格＝約七十四万円から八十三万円（一時払込金は約三十万円から三十八万円まで）

路上に物を放置するな

かけることですが、道路に自転車や単車を放置したり商品を並べたりして、甚だしい時には歩道が通れず、車道を通らなければならないようなこともあります。交通事故が増加している折から、これなども一つの大きな事故原因になると思います。歩道と車道の区別のないところではなお危険ですから、厳重に取締ってほしいと思います。

関戸高松　一主婦

（答）道路を使用する場合は、道路交通取締法や道路法によって、警察署長または道路管理者の使用許可を受けなければならないことになっており、また道路に自転車その他を放置することは、道路交通取締法施行令によって禁止されています。警察でも道路の不正使用や物件放置はたびたび取締りを実施していますが、なにぶん対象が多く、また取締りをしてもしばらくすると元どおりになっているのが現状で、私たちの悩みの種ともなっています。警察では今後とも厳重な取締りを実施していきますが、県民の皆さんもお互に注意して、道路上へ物件を放置しないようにして下さい。

投書される方へ　県政に対する卒直な意見、批判、希望、その他何でも結構ですが、特に建設的なご意見を歓迎します。あて先は県庁文書広報課県民の友係、紙上の匿名は自由ですが原稿には必ず住所氏名、職業、年令を明記すること。

＝縣警本部交通課＝

今月の広報番組（予定）

NHK（第一放送）670KC

……県民の時間……
（毎月曜日午前9.45―10.00）
6日…視聴覚技術講習会
　子供の幸福を守る会
　栄養指導車巡回指導
13日…春季交通安全週間
　視聴覚技術講習会
　栄養指導車巡回指導
20日…栄養指導車巡回指導
27日…栄養指導車巡回指導
……県庁だよりと音楽……
（毎木曜日午前11.50―12.00）
2日…児童福祉週間
　青少年育成運動
9日…レコードコンサート
16日未定
23日…アユ釣の案内
30日…未定
……早起鳥……
（毎日曜日午前5.40―5.50）
5日…水稲早期栽培の植付けと肥料
12日…果菜類のトンネル除去と手入
19日…イチゴジャムの作り方
26日…農繁期の共同炊事計画
　その他毎日同時間に近畿府県提供農事放送あり

JOJR（四国放送）920KC

……農家の皆様へ……
（毎木曜日午前6.00―6.10）
8日…稚蚕の飼育
15日…果樹の病害虫防除
22日…尿素、肥料の水田施用
29日…ユーカリーの話
　その他毎日同時間に四国四県提供農事放送あり

海草・海南版

今が好機！蚊とハエ退治

造林事業を促進

林道は県内一の復旧率

海草地区十二市町村の林野面積は約二万一千町歩で、郡全地面積の約五十％にあたっているため、各種林業施策の適否如何が産業振興および経済上に及ぼす影響は非常に大きい。終戦前後、無差別な森林の濫伐と過ぎる昭和二十八年の大災害によって、野上、美里両町を中心とする貴志川上流の管下全域の山地が甚だしく崩壊し、また一部に広大な地辷りをおこすなど、貴志川上流や紀の川の北岸地帯および海南市周辺は、林道をはじめとして崩壊地（一千百町歩）はげ山（百町歩）荒廃移行地（百五十町歩）の被害を受けたのである。

県では災害翌年からいち早く対策を講じ、これら山地の崩壊復旧につとめ、同地に山腹工事を施行してここへ経済効果を考慮した山もも、アカシヤなどの肥料木を植栽し地被物（草アシダの類）の成長をまって有用樹種の植栽と松茸の増産をはかるなど造林事業の推進に本腰を入れて緑化復旧を進めており、特に資源豊富な水源地帯がひどく濫伐されているため、昭和三十年から水源林造成を着々推進しているが現在までに崩壊地百九十町歩はげ山三町歩に松、杉檜などの植栽を終っている、殊に森林の動脈ともいえる搬出施設（林道）は昭和二十八年と翌年発生した十四号、十五号の雨台風のため、ずたずたに切断され総額一億一千二百万円にのぼる被害をうけたが、県および郡民一体となった復旧意欲が報いられ、各郡内に先んじて崩壊林道のうち七十％が完全に復旧されている。しかし昨年から新たな林道の開発が計画されたが、費用が県と地元民の負担になるため自然たな上げになっているのは惜しまれる【写真は美里町毛原上の水源林造成事業】

自衛官募集

志願締切は六月十日

防衛庁では次の要領で陸・海空の自衛官を募集している。

▽**応募資格**△昭和七年六月二日から昭和十四年六月一日までに生れた男子で、中学校卒業程度の学力があるもの。△**募集人員**△二等陸士約二千四百名、二等海士約八百名、二等空士約五百名。▽**申込受付**△六月十日まで。▽**試験期日**△第一回は五月七日に和歌山工高で、第二回は七月一日から十三日までの間に行う。場所は未定。▽**試験種目**△中卒程度の国語数学、社会の簡単な筆記試験と口述試験、身体検査を行う▽**その他**△詳細は県地方課市役所または自衛隊和歌山地方連絡部へ問合わせること。

行楽季節を迎え

海南署　防犯取締りを強化

海南署では、不良青少年の横行や観光地での暴力事件などの事犯を事前に取り締るため今月二十日までを〝行楽期の青少年特別補導および防犯活動旬間〟ときめて活ぱつな防止活動を行なっている。

取締りは主に二十才未満の青少年を対象とし、特に海南市内の東西新地をはじめ繁華街興行場などを巡視して、夜間は悪い遊びにふける青少年の補導につとめる。

署員が登山訓練

また今までより管轄が拡大した海南署では、新管内となった野上方面の地勢状況をよく知るための訓練をかねて、去る四月十八日から三日間署員が三班に分れて生石山登山を行なった。

この試みは今後におきる災害や犯罪事故の発生に備えるためにも非常に有意義な催しとして歓迎され、各署員は健脚にものをいわせて山上にたどりつき、同山上にある警察無線中継所を訪問し、人里はなれて勤務する所員の労を心からねぎらった。

林業研究クラブが誕生

昨年末管内の十四地区に青年層を主体とした林業研究クラブ（全会員七十名）が結成され、会員相互の技術修得と技術改良や林業施策に重点をおいて活ぱつに活動を展開しており、去る三月には三班に分れて養苗、しいたけ栽培などの実地講習会を催して大きな成果をあげている。海草農林事務所では積極的に指導に当つており今後林業振興の原動力としてその活躍が期待されている。

なお近く会員は全地区を併せ三百名に増員される予定である。

国連の現地勤務職員を募集

国際連合現地機関の勤務職員を次の要領で募集している。希望者は詳細をもよりの公共職業安定所へ問合わせること

職種＝無線通信士、無線技術士、自動車修理員、守衛

資格＝年令二十三才から四十才までの男子で、学歴は旧中卒以上。任務遂行上英語のできること。フランス語ができればなおよい。

勤務先＝朝鮮、ニューデリー、カラチ、イスラエル、ヨルダン、レバノン、ソマクランド、エジプト、その他国連の現地機関。

申込期間＝五月二十日までに公共職業安定所へ申込む。

母子家庭に幸を

才五回郡福祉大会終る

福祉思想の高揚と母子福祉事業の強化拡充を図るための第五回郡母子福祉大会は四月二十一日和歌山市高松の和大講堂で郡全地域の母子家庭と母子福祉に深い関心をもつお母さん約八百人が集まって盛大に開催された。先ず会歌〝生きぬく白百合の歌〟を斉唱のあと、特に開会前から姿を見せていた小野知事は、「直接皆さんから苦労された体験や真実の声を聞いて出来る限り行政面に反映してゆきたいと挨拶し、終始熱心に耳をかたむけていた。次いで意見発表（体験）が行われたが、中でも母子家庭の悲しみと題した上田美須子ちやん（初島中学三年生）は社会の冷たさ、視野の狭さなど切々胸うつ体験を発表して満場の涙をさそった。なお当日次の要望が決議された。▽特に緊急を要する短期小口貸付▽福祉センターの設置。＝写真は会場で挨拶する小野知事

露店のカキ氷など禁止

県では今年から露店や路上で営業するカキ氷や、手製アイスクリームの販売を禁止することになり、五月十日以後徹底的に取締ることになった。これは食品衛生法二十一条の「知事の定める施設でなければカキ氷や氷菓子を販売できない」という規定に基づいて行うものであるが、露店で加熱した食品や、知事の認める施設で製造された氷菓子などを請けて、露店や路上で販売するのは差支えない。

増築園舎完成

小鳩學園　すくすく育つ子供ら

直川村にある児童福祉施設〝小鳩学園〟（岡本寛一園長）では、一月中旬から児童居室三を含む五室の平屋建増築工事を急いでいたが、このほど木の香も新らしく立派に完成し、去る四月二十六日には藤範県民生部長および各市町村関係者多数が参列して盛大に竣工式を挙行した。

同園は昭和二十九年四月に開設されて以来、平均三十名の児童養護にあたってきたが、社会情勢の複雑化にともない収容措置を要すると認められる不幸な家庭環境にある子供たちが相当あるために、昨年から施設の拡充が待ち望まれていたもので、この増築によって定員は倍の六十名を収容できることになった。

現在施設には父母のない、また身寄りのない子供たちや片親、両親が揃っていても満足に養育できない事情にある満二才から十八才までの可愛相な児童三十一名が収容されているが、そのうち小学校へは十八名、中学校へは四名とそれぞれ元気よく通学していて、中には優等生もあり皆んな熱心に勉強にいそしんでいる。

学園に一歩入り先ず驚かされるのは、外来者を先生と呼んでにこにこと微笑して歓迎してくれることで、礼儀も非常に正しく普通家庭以上の立派なしつけを身につけており、七名の職員による尊い努力と社会の善意ある人々の暖い配慮がようやく実を結んで子供たちは明るくすくすくと育っている。

ここの日課は起床五時―六時朝食六時半、掃除七時―八時登校七時―八時二十分で夜は夕食六時、学習七時―九時、就寝八時三十分―十時と規則正しい毎日をすごしている。またこれら児童にとって何よりの楽しみはミカン狩や公園にまた一日里親に招待されたりすることであるが、その反面寝言に母を呼び木陰にたって物思いにふけっている子供の姿は見る者の涙をさそう、いずれにしても福祉施設にいる子供たちが強く正しくすこやかに育つよう、その成長と幸福を祈りたいものである。

【写真はこれから学校だ！職員に見送られ可愛く手をふって登校する子供たち】

自動車文庫の巡回日程

自動車文庫「たちばな号」の五月中巡回日程は次のとおりですから大いに御利用下さい

▽**紀の川コース**【有功村役場前九時半、直川村駐在所西広場十時二十分、紀伊村役場前十一時十分、山口村農館協前十二時十分、川永村役場前一時半、加太町公民前二時半、▽**野上谷コース**、重根、農協倉庫前十時、阪井井上商店前十時四十分、南野上農協前十一時二十分、北野上中学校前十二時十分、中野上農協前一時二十分、亀川支所前二時二十分、▽**志賀野コース**　市教育委員会前十時、野上町公民館前十一時野上町小川の宮前十一時五十分、志賀野支所前十二時半

今月の放報番組（予定）

NHK（第一放送）670KC

……県民の時間……

（毎月曜日午前9.45―10.00）

6日…視聴覚技術講習会
　子供の幸福を守る会
　栄養指導車巡回指導

13日…春季交通安全週間
　視聴覚技術講習会
　栄養指導車巡回指導

20日…栄養指導車巡回指導

27日…栄養指導車巡回指導

……県庁だよりと音楽……

（毎木曜日午前11.50―12.00）

2日…児童福祉週間
　青少年育成運動

9日…レコードコンサート

16日未定

23日…アユ釣の案内

30日…未定

……早　起　鳥……

（毎日曜日午前5.40―5.50）

5日…水稲早期栽培の植付けと肥料

12日…果菜類のトンネル除去と手入

19日…イチゴジャムの作り方

26日…農繁期の共同炊事計画
　その他毎日同時間に近畿府県提供農事放送あり

JOJR（四国放送）920KC

……農家の皆様へ……

（毎木曜日午前6.00―6.10）

8日…稚蚕の飼育

15日…果樹の病害虫防除

22日…尿素、肥料の水田施用

29日…ユーカリーの話
　その他毎日同時間に四国四県提供農事放送あり

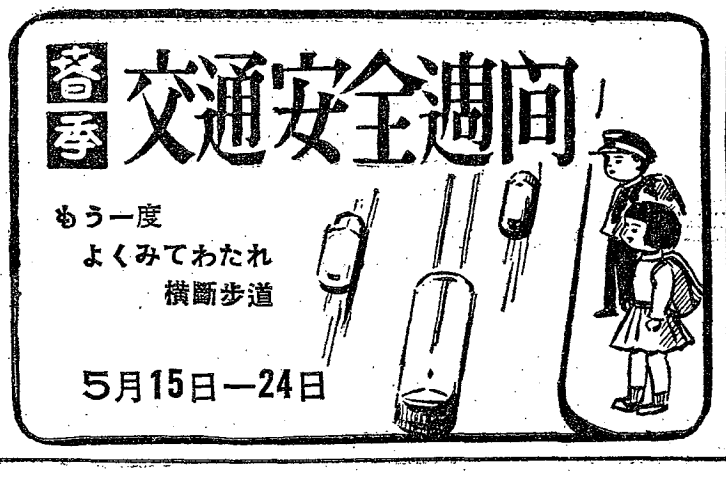

伊都橋本版

今が好機！蚊とハエ退治

減った無駄づかい
こども銀行　預金額は三千万円

地方事務所では新生活運動の一つである貯蓄増強推進の資料として、管内小・中学校のこども銀行について、三月一日現在の状況を調査したが、まとまった結果によると主なものは次のとおり。（調査対象は中学校十三校、小学校三十二校）

○……こども銀行を開設しているのは中学校五、小学校二十一。開設の動機は①特別教育の一つとして、経済生活の正しい理解と貯蓄心の養成に資するため、②浪費の習慣をなおすとともに、銀行業務を実習させるため、③修学旅行の費用を準備するため、④小学校時代の預金を引きつぐ意味で（以上中学校）などが多く、小学校でも中学校と大体同じで無駄づかいをなくするのが主な動機である。変ったところでは⑤児童会の自発的な意見、⑥育友会の希望、などもあった。

○……こうした動機で始められた小・中学校のこども銀行が、加入者数は中学校一四一八人、小学校六五五〇人で預金総額がそれぞれ三百四十一万九百五十七円（中学校）二千七十二万四千三百十九円（小学校）に達している。また個人預金額の最低は中学校一円、小学校十円、最高は中学校の七万七百四十二円に対し小学校では十八万四千百三十円というのがあった。平均は中学校が二千四百五円、小学校は三千百六十四円になっている。

○……親銀行（金融機関）別では農協が最も多くて十八（中学三、小学一五）以下銀行が五（中学一、小学四）郵便局が四（中学一、小学三）の順になっている。

○……貯金する金の出所では〝その都度親からもらう〟のが最も多くて約半数（中学五一％、小学四〇％）を占め、小遣いの節約（中学一九％、小学二三％）お手伝いのごほうび（中学一七％、小学二一％）がこれに次いでいる。

○……こども銀行の効果は①貯蓄心が向上し無駄づかいが少なくなった、②知らず知らずのうちに修学旅行の費用ができて、親に苦労させずに全員参加できた、③中学校へ進学の際学用品や服装などを整えるのに安心できる、④事務処理の実習ができるとともに

盛大に
母子福祉大会
共感呼ぶ体験発表

郡と市の母子福祉大会は四月二十一日午前十時から橋本小学校講堂で催され、県議会議長、地元県議会議員、藤本地方事務所長、吉田市長ら多数の来賓を迎え、約四百名の未亡人が集って盛会であった。この日来賓祝辞に引き続き、県中央児童相談所長藤本綾子女史から母子家庭の諸問題について講演があり、なみいる未亡人に深い感銘を与えた。

引き続き役員改選や会員の体験発表、余興などあって午後四時終了した。

なお新しく選ばれた役員は次のとおり。

▼郡連合会長＝木下睦子（伊都町）同副会長＝諏訪美千代（九度山町）太田ツヤ（高野口町）

▼市会長＝水木克子（橋本）同副会長＝沢村きわえ（恋野）山本律子（学文路）

玉川峡に〝山の家〟
観光客の誘致へ一役

橋本市では観光都市の建設に力を注いでいるが、ことしは県立公園玉川峡を背景に、観光センターとして山の家の建設を計画している。

すでに北宿（玉川橋詰）に二十坪の家を購入して近くこれを大改造する一方、そのかたわらに一戸を新築して計二戸の山の家を設け、四季を通じて大いに観光客を誘致しようとするものである。この附近は玉川峡の渓流、猩々岩などの奇岩群、五光の滝（高さ24間）鐘乳洞、硫化水素泉などがあり、冬は梅につらら、春は岩つつじ、夏は緑に映える山と水、銀鱗に輝く鮎の群、秋は全山紅葉するなど観光地として申し分なく、将来に大きな期待がかけられている。

便利になる国道

地方事務所前の鍵型の国道はバスや自動車の運行に大変不便であり、交通事故の危険もあったが、東家御殿松から三和銀行北側へ直線の国道が作られ、この程家屋の取除けも順調に進んで非常に便利になった。沿線の商店街も軒並に改装中であり、近く市のメインストリートとして生れ変る

妙寺町長に池田氏

任期満了に伴う妙寺町長の選挙は、前町長池田寿夫氏のほかに立候補者がなく、同氏の無投票当選が確定した。

一日六往復で運行
橋本一平野間にバス開通

正直に行動し、責任をもつ精神が養成できるなどの点で、学校からも父兄からも大いに喜ばれている。

自衛隊の写真展

自衛隊に対する一般の認識を高めるため各地で自衛隊写真展示会が開かれているが、管内でも四月十五日に高野口町丸山公園、十六日に橋本幸福相互銀行前広場で展示されて人気を呼んだ。

長い間地区民が待っていた橋本―平野間のバス開通祝賀式は、四月八日市および商工会議所の共催で橋本駅前広場で盛大に行われた。当日平野、細川では部落住民が総出で手旗を打ち振り開通を祝った

新路線は橋本駅前から東家御幸辻を経て細川、平野に至る延長約十二粁で、途中十六カ所に停留所を設けられる。運行は一日六往復で始発六時三十八分（橋本駅前）七時十分（平野）、終発は十八時二十八分（橋本駅前）二十時（平野）となっている。

＝写真はバス開通を祝う人々

各種の催し

子供クラブ研究会　郡と市の子供クラブで研究会は四月十日に地方事務所で開き、約七十人が集って体験発表や反省など、今後のクラブ運営について、話し合い、午後は橋本警察署で歌やゲームを楽しんだ。

農電講習会　農業機械の整備事業の一つとして、電気知識の向上と使用技術の普及をはかるため、四月十日に笠田農協で県主催の農電講習会が開かれた。当日は農改普及員や四Hクラブ員、一般農家など多数が参集し基礎知識やモートルの取扱法などの話を熱心に聞いた。

果樹容器の規格打合会　柿やみかんなどの容器規格の打合会は四月九日地方事務所へ農協、出荷団体、木箱業者ら関係者を招いて行なわれ、県条例に規定されている容器規格の厳守によって、従来の不信と不利益の挽回を申合わせた。

養鶏組合の総会　橋本市養鶏組合の総会は四月六日に幸福相互銀行で開催、市長から優良養鶏家として次の八氏が表彰された。鈴木勇（山田）吉岡佐武郎（学文路）溝辺一元（胡麻生）三浦俊彦（吉原）辻本静雄（葛蒲谷）阪本睦美（境原）野入昭男（隅田）柴田勝重（恋野）

接木の講習会　四月十二日に妙寺町の果実連伊都支部で、管内の農業改良普及員十五名が集って柿、みかんの接木講習会が開かれ切接、高接、根接などの実演で技能の養成につとめた。

自衛官募集
志願締切は六月十日

防衛庁では次の要領で陸・海空の自衛官を募集している。

▽**応募資格**▽昭和七年六月二日から昭和十四年六月一日までに生れた男子で、中学校卒業程度の学力があるもの。

▽**募集人員**△二等陸士約二千四百名、二等海士約八百名、二等空士約五百名。

▽**申込受付**△六月十日まで。

▽**試験期日**△第一回は五月七日に和歌山工高で、第二回は七月一日から十三日までの間に行う。場所は未定。

▽**試験種目**△中卒程度の国語数学、社会の簡単な筆記試験と口述試験、身体検査を行う

▽**その他**△詳細は県地方課市役所または自衛隊和歌山地方連絡部へ問合わせること。

奥地県道の復旧すすむ
梁瀬―新子間近く完成

七・一八水害で花園村を縦断する延長一四・五㌔の県道はずたずたに切断され、その後復旧工事を急いでいたが、近く全長の約半分に当る梁瀬―新子間七㌔が完成する。災害後河原を道路として利用していたが、これで従来の不便が解消することになり、花園村の復旧も急速に行われるものと期待されている。

＝写真は道路工事の現場

校舎など続々
高野口で公共施設落成

高野口町では避地教育振興のため嵯峨谷に建設していた避地集会所が完成、四月六日に落成式を行なった。建坪四十五坪、瓦葺平屋建鎧板張でモルタル仕上の立派なもの。

また同町応其小学校でも平屋建瓦葺百坪の校舎（四教室）増築工事と便所、廊下などが完成したので、四月二十六日盛大に落成式を挙行した。

なお改築工事が進められていた同町名古曾の共同浴場もこの程竣工し、四月二十八日に落成式を行なった。構造は延五十二坪のスレート葺二階建階下は浴場と脱衣場、階上は集会場となっている。

今月の広報番組（予定）

NHK（第一放送）670KC

……県民の時間……
（毎月曜日午前9.45―10.00）
6日…視聴覚技術講習会
子供の幸福を守る会
栄養指導車巡回指導
13日…春季交通安全週間
視聴覚技術講習会
栄養指導車巡回指導
20日…栄養指導車巡回指導
27日…栄養指導車巡回指導

……県庁だよりと音楽……
（毎木曜日午前11.50―12.00）
2日…児童福祉週間
青少年育成運動
9日…レコードコンサート
16日未定
23日…アユ釣の案内
30日…未定

……早起鳥……
（毎日曜日午前5.40―5.50）
5日…水稲早期栽培の植付けと肥料
12日…果菜類のトンネル除去と手入
19日…イチゴジャムの作り方
26日…農繁期の共同炊事計画
その他毎日同時間に近畿府県提供農事放送あり

JOJR（四国放送）920KC

……農家の皆様へ……
（毎木曜日午前6.00―6.10）
8日…雑蚕の飼育
15日…果樹の病害虫防除
22日…尿素肥料の水田施用
29日…ユーカリーの話
その他毎日同時間に四国四県提供農事放送あり

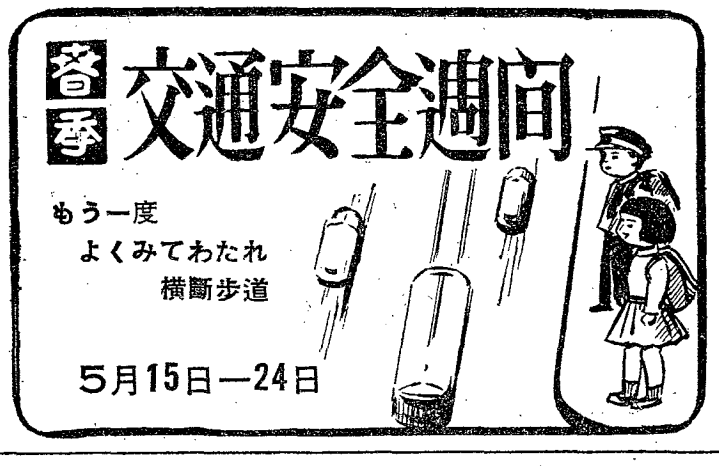

有田版

今が好機！
蚊とハエ退治

紀州みかんの危機
不評買う"アンコ詰"

栽培技術の改良や経営の機械化による生産コストの低下など長い年月をかけた研究改善の結果「紀州みかん」は天下に冠として香りも風味も他の追従をゆるしていない。

しかし、販売面でやゝもすれば紀州みかんの信用を失うような事態もおこり、これでは重大な危機をよぶのではないかと心配されている。

すなわち、一部ではいまなお旧態依然として個人出荷販売方法を固執して、有田川の三反帆曳船当時の桃源の夢をむさぼっているが、新興産地の近代的な「共販体制」によって紀州みかんの市場を荒らされかけている。一番信用を落す原因となっているのは、いわゆる「アンコ詰」である。あるいは出荷容器のインチキで、「味よし、はだよし、きりよしよし」で通っていた紀州みかんが、不評と批難をうけて悪い印象を与えているようだ。

また、各市場に苦情処理委員会があるが、ここに持込まれる調停事項はほとんど和歌山県内の産物であるといわれている。

こういう重大な危機に直面しているわけだが、生産者は郷土の面目にかけて販売面の改善に心がけ、市場での信用をとりもどしたいものである。

地方事務所では次のような果樹振興計画をたてて、みかんの飛躍的な発展をのぞんでいる。

▽共同選果場の設置を奨励し共販体制を確立する。
▽青果物規格外の容器使用は徹底的に取締る。
▽青果物内容規格を生産者が自主的に統一するよう指導する。

優秀な精英樹を
◇郡・造林に力こぶ◇

農林事務所と郡の緑化推進会では木材の自給体制の確立と造林技術をより向上し林木の品種改良に力こぶを入れることになり郡内の森林から用材生産を目的にスギ、ヒノキ、マツなどの植林地あるいは天然林から同一樹令で生長がすぐれ、また用材として優秀な木を選び研究することになった。このような優秀な木を〝精英樹〟とよび、この精英樹の種子によって林木を殖そうと来る七月末日まで賞金を出し、一般の協力を求めている。

廃車の手続は早く
登録台帖によつて課税

自動車税について今年も一部の人から「自動車はすでに売ってしまってある」とか「全然使っていない」などと異議申請がありました。今までにも機会ある毎にご注意していることですが、自動車税は陸運事務所の登録台張に基づいて課税することになっているので、すでに廃車したり売却したりしてあっても、陸運事務所へ〝廃車〟または〝名儀変更〟の手続きをしていなければ、いつまでも自動車税がかかることになります。従って次のことがらを確実に守って下さい。もし手続きを怠って後で異議の申立てをしても今後は税の減免が許されないことになっています。

◇使っている自動車が古くなって使われなくなり、新しい車を持ったときは、古い車はすぐ廃車の手続きを確実にすること。

◇車を売ったときは確実に廃車または名儀変更の手続きをすること。

◇名儀を貸してあるときは車を実際に使用している人と十分連絡をとっておくこと

／早く納税を早く／

有田県税事務所では今月は所員総がかりで県税の整理を行うので、未納者は差押物件の引揚などの強制措置を受けないよう一日も早く納付してほしいと同所では望んでいる。

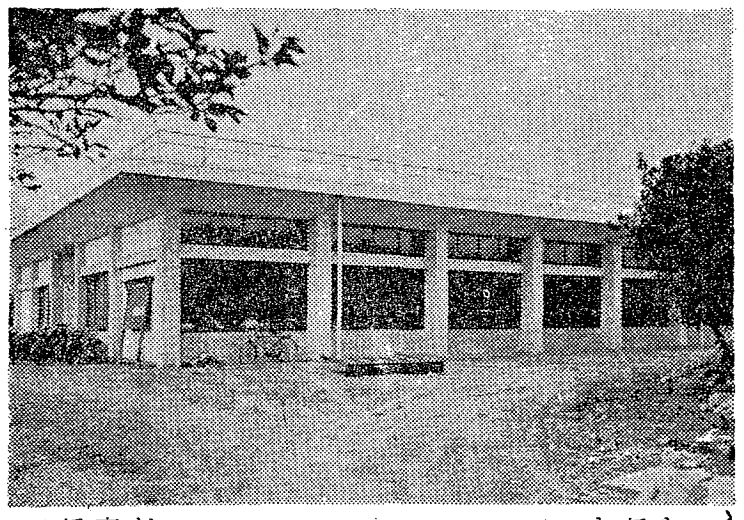

完成した吉備町の役場

一昨年の四月十六日に新町として発足した吉備町では新町村の建設計画にもとづき着々と堅実な活動を行なっているが、去る四月十日町の中心部である下津野に新しい役場の庁舎が完成した。

この庁舎は工費千七十万円の鉄筋コンクリート平屋建（百九十三坪）で、中央には客溜兼通路が設けられ日あたりのよい南側に事務室をつくり特に採光に留意しており総ガラス窓のモダンな建物である

駐在保健婦を活用下さい

【一面所報】湯浅保健所管内の駐在保健婦の駐在地、担当区域ならびに駐在保健婦の氏名は次のとおり。

なお同保健所ではこの駐在保健婦を最大限に活用されるよう郡民に呼びかけている。

有田市役所駐在—岩橋シヅエ（有田市担当）▽湯浅町役場駐在—上野山江津子（湯浅町担当）▽吉備町役場—迫田年代（吉備町担当）▽金屋町役場—和田奈緒子（金屋町担当）▽清水町役場—岩橋美和子、大西五十鈴（清水町岩倉村、五村担当）

自衛官募集

志願締切は六月十日

防衛庁では次の要領で陸・海空の自衛官を募集している。

▽応募資格△昭和七年六月二日から昭和十四年六月一日までに生れた男子で、中学校卒業程度の学力があるもの。▽募集人員△二等陸士約二千四百名、二等海士約八百名、二等空士約五百名。▽申込受付△六月十日まで。▽試験期日△第一回は五月七日に和歌山工高で、第二回は七月一日から十三日までの間に行う。場所は未定。▽試験種目△中卒程度の国語数学、社会の簡単な筆記試験と口述試験、身体検査を行う▽その他△詳細は県地方課市役所または自衛隊和歌山地方連絡部へ問合わせること。

申込みは11日まで
和市塩屋県営分譲住宅

建築課では、五月七日から十一日までの間、昭和三十一年度県営分譲住宅の第三回として、塩屋団地（和歌山市塩屋）十一戸の購入希望者の申込を受付ける。申込資格や建物の構造などは次のとおり。

資格＝本人が県内に居住又は勤務先を有するもので、居住するために住宅を必要とし、一時払込金を納入できるもの▽年収が約二十九万円以上で融資金を償還（月額約四千百円）できるもの▽本人と同等以上の年収ある保証人二人を立てられること▽同居する家族が二人以上あるもの。

構造＝木造平家一戸建

坪数＝建坪十二坪半から十四坪一二五まで、敷地約六十三坪から約七十六坪付

価格＝約七十四万円から八十三万円（一時払込金は約三十万円から三十八万円まで）

改善結婚つづく
理解されてきた新生活

新生活建設運動を展開してから二年近くなるが、実践事項として取上げられたなかで最も困難視されていた改善結婚が相次いで各所に挙行している。このことは、郡民によく理解されて自然に新生活がいとなまれてゆくことをものがたるものとみられている。

さる四月十四日広川町、上川修氏（農業22）と同町田中美須子さん（無職19）の結婚式は同町青年会場で行なわれた当日は県知事からの祝辞があり二人の前途を祝福、式後同席上で直ちに結婚届に署名をおえた。結納は全廃で調度品は日常生活に必要なもののみとし、式当日の服装も簡素を第一としており、披露宴もむだをはぶいて行なわれた。

このように簡素ではあったが式は厳粛にとゞこおりなくおこなわれ、新生活へ力強い第一歩をふみだした。

国連の現地勤務職員を募集

国際連合現地機関の勤務職員を次の要領で募集している。

希望者は詳細をもよりの公共職業安定所へ問合わせること

転種＝無線通信士、無線技術士、自動車修理員、守衛

資格＝年令二十三才から四十才までの男子で、学歴は旧中卒以上。任務遂行上英語のできること。フランス語ができればなおよい。

勤務先＝朝鮮、ニューデリー、カラチ、イスラエル、ヨルダン、レバノン、ソマクランド、エジプト、その他国連の現地機関。

申込期限＝五月二十日までに公共職業安定所へ申込む。

完全な防音装置
鳥屋城小の講堂できる

金屋町鳥屋城小学校の屋内運動場兼講堂（二階建鉄筋）は国庫補助金、起債、地元負担金などによって延坪数四百坪総工費二千五百八十万円で三十年十二月末から一年四カ月をついやし、このほど完成した。この建物は県下有数の規模をもち近代的建築の粋を取り入れたすばらしいものだが施設面でもモデルスクールとして注目を集め特に二階屋内運動場（一階校長室、職員室宿直室、特別教室）の完全な防音装置や採光、内部設備などの優秀さとその威容を誇っており、すくすくと育ち勉強にいそしむ子どもたちの喜びはひとしおである。

今月の果樹園

アカダニの発生に注意

◇幼木の摘花と追肥◇
ネーブルオレンジは、いよいよ開花である。
結果年令に達しない若木は摘蕾（花）して伸長させる開花前に硫安などの速効性窒素肥料を一本当り五〇—一〇〇匁施用し、葉面に撒布するには水一斗に尿素二五匁使用する

◇病虫害の防除◇
温度、湿度の上昇とともに病害虫の多発期に入る。特に注意を要する病気は瘡痂病、潰瘍病、樹脂病、黒点病、落葉病などであり、害虫では矢の根介殻虫、アカダニ、スリップス、アブラ虫、ハナムグリなどであるこれらの防除法はそれぞれちがうから十分効果の上るようにしなければならないまた病害虫防除には石灰ボルドー液の撒布が中心となるからアカダニの発生に注意する。

◇夏橙の採収と剪定◇
夏橙の整枝、剪定は三月にするのが理想であるが、結実の関係で十分できない。したがって密生となりその結果面積が狭くなっている園が多いから採收につづいて行うとよい。密生枝の間引を行い切口にはツギロウを塗る。

その他不良系統更新の高接はなるべく早目に行い、根接は今月中に終るようにする砧接、芽接苗では砧芽の除去とアゲハ、ハマキ虫の喰虫に注意をする。

今月の広報番組（予定）

NHK（放送）JKO

……県民の時間……
（毎月曜日午前9.45—10.00）
6日…視聴覚技術講習会
子供の幸福を守る会
栄養指導車巡回指導
13日…春季交通安全週間
視聴覚技術講習会
栄養指導車巡回指導
20日…栄養指導車巡回指導
27日…栄養指導車巡回指導

……県庁だよりと音楽……
（毎木曜日午前11.50—12.00）
2日…児童福祉週間
青少年育成運動
9日…レコードコンサート
16日未定
23日…アユ鮎の案内
30日…未定

……早起鳥……
（毎日曜日午前5.40—5.50）
5日…水稲早期栽培の植付けと肥料
12日…果菜類のトンネル除去と手入
19日…イチゴジャムの作り方
26日…農繁期の共同炊事計画
その他毎日同時間に近畿府県提供農事放送あり

JOJR（四国放送）920KC

……農家の皆様へ……
（毎木曜日午前6.00—6.10）
8日…稚蚕の飼育
15日…果樹の病害虫防除
22日…尿素肥料の水田施用
29日…ユーカリーの話
その他毎日同時間に四国四県提供農事放送あり

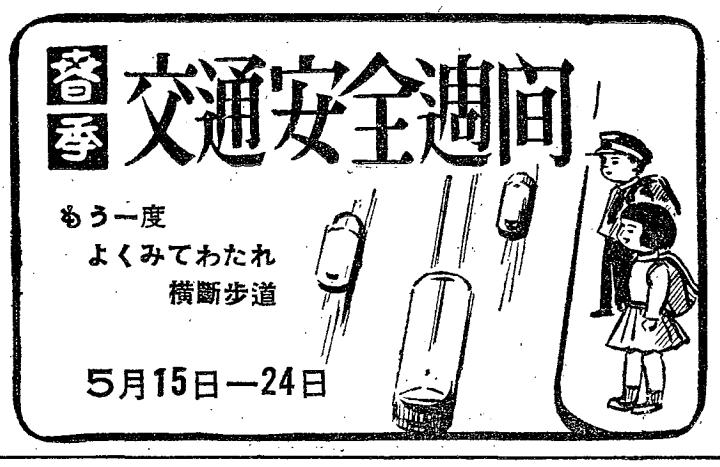

目高御坊版

今が好機！ 蚊とハエ退治

豫報 繰返さぬため

水防の組織を強化

急救対策も万全を期す

梅雨期を迎えて地方事務所では水防に力を入れており、昨年計画した和歌山県災害救助隊日高支隊活用計画にもとづき、今年も奥地山村に駐在する常備現地調査員により災害の未然防止や早急救助対策に万全を期すと共に、町村分隊の整備なども行なっている。

また風水害などが発生した場合に交通が遮断される恐れのある山間僻地の住民用災害備蓄米も七百六十俵ときめ、美山村川上地区、寒川地区、龍神村龍神地区の各農協倉庫に保管している。

そのほか美浜町、印南町、南部町にそれぞれ毛布千九百二十四枚、ローソク三千本の応急救助物資を保管し、万一の災害に備えている。

なお地方事務所では去る昭和二十八年の七・一八水害の惨劇を再び繰返さないよう各関係の組織を強化しているが、〝災害は忘れたころにやってくる〟といわれるので、一人一人の平常の心掛けを望んでいる。

国連の現地勤務職員を募集

国際連合現地機関の勤務職員を次の要領で募集している。希望者は詳細をもよりの公共職業安定所へ問合わせること。

職種＝無線通信士、無線技術士、自動車修理員、守衛

資格＝年令二十三才から四十才までの男子で、学歴は旧中卒以上。任務遂行上英語のできること。フランス語ができればなおよい。

勤務先＝朝鮮、ニューデリー、カラチ、イスラエル、ヨルダン、レバノン、ソマクラン、エジプト、その他国連の現地機関。

申込期間＝五月二十日までに公共職業安定所へ申込む。

〝かき氷〟（露天）は〝禁止〟

食品衛生取締を強化

県では今年から露店や路上で営業するカキ氷や、手製アイスクリームの販売を禁止することになり、五月十日以後徹底的に取締ることになった。

これは食品衛生法二十一条の「知事の定める施設でなければカキ氷や氷菓子を販売できない」という規定に基づいて行うものであるが、露店で加熱した食品や、知事の認める施設で製造された氷菓子などを請けて、露店や路上で販売するのは差支えない。

日赤社員を募集

五月一ぱいにわたって赤十字運動が全国一せいに展開されるが、今年は白い羽根募金はおこなわず「社員募集」一本となっており、ふるって入社されるよう当局では呼びかけている。社員募集目標額は次のとおり（単位百円）

（美浜町）八七九（日高町）七六九（由良町）九六八（川辺町）六四八（中津村）四〇五（美山村）五三八（龍神村）六七九（南部川村）六〇九（南部町）八八〇（切目川村）三一七（安住村）二三〇（印南町）五八八

自衛官募集

志願締切は六月十日

防衛庁では次の要領で陸・海空の自衛官を募集している。

▽応募資格△昭和七年六月二日から昭和十四年六月一日までに生れた男子で、中学校卒業程度の学力があるもの。

▽募集人員△二等陸士約二千四百名、二等海士約八百名、二等空士約五百名。

▽申込受付△六月十日まで。

▽試験期日▽七月一日から十三日までの間、場所は未定。

▽試験種目△中卒程度の国語数学、社会の簡単な筆記試験と口述試験、身体検査を行う

▽その他▽詳細は県地方課、市役所、町村役場または自衛隊和歌山地方連絡部へ問合わせること。」

母の日を有意義に

「カーネーション」は母の花です。そして世界を一つに結ぶ美しい心の花となっています。今から四十八年ほど前、アメリカの東海岸ウエストヴァージニア州にある田舎町のアンナという娘さんがありました。死んだ母が日曜学校の教師をしていましたが、ある日「汝の父を救う」ことと「母の恩の深いことをすべての人びとにわからせる方法を考えるように」といった言葉を思い出し、母の追悼会に一束のカーネーションをかざりました。出席者は深い感動をおぼえ、多くの教会にひろまったのがその始まりだといわれています。

それがだんだん国中にひろがり、ついには世界中の「母の日」となってアンナのカーネーションがみんなの胸にかざられています。赤いカーネーションを母にさし上げ、また胸にかざって母の日頃のご苦労に心から感謝し、その心持を日常の行いに表わすためのシンボルです。また母を亡くした人は白いカーネーションをつけ美しい母の思い出に心をやさしくする意義深い日です。「五月の第二日曜日」と定めたのは、一九〇八年（明治四一年）のこの日、アンナの勤めている百貨店で記念式を開いたのが新聞で大好評をうけ、その後ヨーロッパ、アジア、アフリカのすみずみまで五月第二日曜を母の日と定めるようになりました。

交通事故

歩行者に多い被害

路上の立話も危い

最近自動車の数がふえたのと型が大きくなったこと、その上スピードが増してきたことなどで、交通事故が非常に多くなっています。しかし、自動車の数は昭和二十三年の一八七七台に対して、昨年は約十一倍の二二四七二台になっていますが、事故件数は同じく二十三年の二〇七件に対して昨年は七倍弱の一四一四件となっており、自動車百台当りの事故件数は減っています。これは交通に対する適応性がだんだん向上していることを示すとともに、私たちが交通法規をよく守って注意すれば、交通事故を防げることを証明しているといえましょう。

交通事故で被害を受ける率は歩行者が最も高く、昨年は死者三十二名、傷者三百三十二名を出しています。もちろんこれらのうちの多くは、自動車などに責任のある事故ですが、歩行者がもう少し注意すれば避けられただろうと思われる事故が大半を占めています。自分を事故から守るためにもまた交通の秩序を保つためにも、歩行者は次の点に注意しましょう。

▼横断するときは先ず右を見て次に左を見る、更に右を見て安全を確かめてから活発に歩くこと。決して駆け出してはならない。▼横断歩道があれば必ずそこを通ること。▼駐車中の車の間から横断しないこと。▼車から降りるときは歩道側（左側）へ降りること。▼車道に立つて青信号に変るのを待ってはならない。▼バスや電車は所定の停車場で待つこと。▼車の直前や直後を横断しないこと。▼他人を押したり、人の間をぬって歩いたりしない。▼道路上でたわむれたり立ちはだかったり、立話をしないこと。▼歩道上で自転車や三輪車に乗ったり、ローラースケートやホッピングなどで遊ばないこと。

善行児童を表彰

多彩な児童福祉週間の行事

児童福祉週間に善行児童として次の三君が知事ならびに御坊市長から表彰される。

【知事表彰】仮屋正弘君（名田町野島）名田中学校三年生＝お父さんが戦死、お母さんも他家に嫁いだのち姉と共に祖父を助け六反の田を耕作、学校にあっては生徒会長、学級委員長として活躍、その学習態度は他の模範である。

【市長表彰】浦森貞彦君（名田町楠井）日高高校一年生＝今春優秀な成績で日高高校に進学、真面目な生徒で中学時代級友と共に校舎の修理に当ってみんなを感激させたほどの母校愛にもえた模範生徒。西本利君（野口町）河南中学校三年生＝両親がなく祖母との四人暮し、勉強のかたわら農業に従事し炊事も引きうけるなど近くの評判もなかなかよく、学校でも指導者となっている。

地方事務所でも週間中に共生学園（日高町）愛の園保育所（南部町）などの施設の収容児童を紙芝居や幻燈で慰問したり、特に重点的に各学校、母親クラブ、子供クラブなどにスライドの貸出しを行う。

また五月六日には里親座談会を催して里子の将来について話し合う計画なども立てられており、児童のしあわせを守るための運動が展開される。

自動車文庫の日程

県立図書館の自動車文庫〝たちばな号〟は五月中次の日程で管内を巡回しますから大いに利用して下さい。

【28日】12時30分由良町衣奈農協倉庫前、1時30分由良町役場前、2時白崎小学校前、3時20分日高町役場前【29日】9時30分美浜町役場前、10時20分三尾農協前、11時10分日高町比井崎農協前、1時志賀支所前、1時50分御坊市湯川公民館前、2時30分藤田農協前【30日】9時30分川辺町役場前、10時20分早蘇支所前11時20分中津村役場前、1時20分美山村役場前【31日】10時御坊市立図書館前。

今月の放報番組（予定）

NHK（第一放送）670KC

……県民の時間……

（毎月曜日午前9.45—10.00）

6日…視聴覚技術講習会
　子供の幸福を守る会
　栄養指導車巡回指導

13日…春季交通安全週間
　視聴覚技術講習会
　栄養指導車巡回指導

20日…栄養指導車巡回指導

27日…栄養指導車巡回指導

……県庁だよりと音楽……

（毎木曜日午前11.50—12.00）

2日…児童福祉週間
　青少年育成運動

9日…レコードコンサート

16日未定

23日…アユ釣の案内

30日…未定

……早起鳥……

（毎日曜日午前5.40—5.50）

5日…水稲早期栽培の植付けと肥料

12日…果菜類のトンネル除去と手入

19日…イチゴジャムの作り方

26日…農繁期の共同炊事計画

その他毎日同時間に近畿府県提供農事放送あり

JOJR（四国放送）920KC

……農家の皆様へ……

（毎木曜日午前6.00—6.10）

8日…稚蚕の飼育

15日…果樹の病害虫防除

22日…尿素肥料の水田施用

29日…ユーカリーの話

その他毎日同時間に四国四県提供農事放送あり

くろしお

【ビニール・ハウスの後作を研究】五月一日地方事務所会議室で、郡内の農業改良普及員会議が開かれた。この会議でビニール・ハウスの後作として寒菊などの花の栽培や、キャベツ大根、レタスなど冬期野菜が有利であるという意見があり今後地区の実情に応じて研究することになった。

なお本年度の郡内ハウス栽培面積は一万五千坪であるが、設置費に坪当り約五百円を要するのでキュウリやトマトの栽培だけでは不経済であるため、後作が研究されているものである。

【傷い軍人の家族慰安大会ひらく】五月三日の憲法記念日に御坊市湯川町の天理教会で郡傷い軍人会が会員の家族慰安大会を開いた。こうした催しは県下でも初めてのことであり、身体の障害で毎日不自由な生活をしている会員が、家族とともに一日を楽しく過ごし、明日の生活への英気を養った。

【海外移住懇談会】地方事務所では次の日程で海外移住懇談会を開き、移民全般について啓蒙をはかる。

▽五月十三日—美山村川上地区▽十四日—同寒川地区▽十五日—中津村船着地区▽十六日—同川中地区

【日赤の無料巡回映画会】日赤では赤十字運動実施期間中次の日程で無料巡回映画会を開く。題名は赤十字の記録映画〝世界をむすぶ〟と大映映画〝喧嘩おしどり〟。

▽五月八日—南部川村▽九日—龍神村▽十日—切目川村▽十一日—美山村▽十五日—美浜町▽十六日—中津村。

健康日高へ

駐在保健婦の活用を

【一面所報】管内の駐在保健婦の担当区域は次のとおり。▽島田周子—由良町▽小林益枝—美浜町▽国部律子—御坊市▽岡美智子—川辺町▽原ミヨ子—日高町▽田内友子—印南町、安住村、切目川村▽高野マスエ—中津村、美山村

なお御坊保健所ではこの駐在保健婦を最大限に活用されるよう郡民に呼びかけている。

西牟婁・田辺版

希望も新たに出漁
採貝船団アラフラ海へ

アラフラ海で白ちよう貝（真珠貝）を採取するため、今年も第五回目の出漁船団が四月二十四日串本を出港した。今年は西濠州のブルーム沖や木曜島周辺に新しく漁場が拡げられたのと、気象条件などから例年より一カ月出漁を早めたもので、二十二日に出港する予定であつたが、悪天候にたたられて同日は出港式だけを行ない、二十四日に改めて家族や地元民の盛んな見送りを受け、南方洋上へ鹿島立ちしたものである。

船団は母船一隻、水産庁の監視船一隻、ダイバーボート二十二隻。漁場調査船一隻の計二十五隻で、有望な漁場がふえたためダイバーボートを昨年より二隻ふやし、採貝量も昨年の実績を百トン上回る七百五十トンを予定している。これだけとれば三億五千万円の外貨がかせげるわけで、地元民はじめ関係者は今回の出漁に大きな期待をかけている。

なお船団は五月中旬に目的地へ着き、十月中旬までみっちり操業した後、同月末に半年ぶりで串本港へ帰ってくる予定である。

公共転業補導所が完成

製材用鋸（のこぎり）の目立技能者養成を目的として、田辺市文里の海上保安部前に建設中であった田辺公共職業補導所が完成、四月二十五日から事業を開始した。同所は寄宿舎を含めて建坪百二十坪、実習場にはロール機七台、帯鋸目立機五台、丸鋸目立機、鋸歯焼付、歯抜、やすり、工作台などが設備されている。

補導生は定員三十名で六科目の教程を経て一年で第一線へ巣立つことになる。

今が好機！蚊とハエ退治

盛んな茶の栽培熱
川添地区　製茶工場もできる

山村農家の経済安定をはかるためいろいろな副業が考えられているが、特に安全性の高い製茶事業に目をつけた日置川町の川添地区では、昨年末日置川茶業生産組合（奥平英雄組合長、組合員一一五名）が誕生した。その後熱心に研究を続けるとともに、製茶工場の建設や優良苗木の導入など事業計画を着々と進め、総工費二百八十万円の製茶工場も四月に完成、同二十日から操業を始めた。

同工場の製茶能力は一日（昼間だけ）生葉約三百貫程度、川添、三川地方の生産高は製品で千五百貫―二千貫が予想されるから、最盛期には嬉しい悲鳴をあげることになる。

なお製茶工場の建設とともに当地方の茶の栽培意欲は急速にもり上り、本年度ですでに十万本の苗木が植付けられている。

交通事故　路上の立話も危い
歩行者に多い被害

最近自動車の数がふえたのと型が大きくなったこと、その上スピードが増してきたことなどで、交通事故が非常に多くなっています。

しかし、自動車の数は昭和二十三年の一八七七台に対して、昨年は約十一倍の二三四七二台になっていますが、事故件数は同じく二十三年の二〇七件に対して昨年は七倍弱の一四一四件となっており、自動車百台当りの事故件数は減っています。これは交通に対する適応性がだんだん向上していることを示すとともに、私たちが交通法規をよく守って注意すれば、交通事故を防げることを証明しているといえましょう。

交通事故で被害を受ける率は歩行者が最も高く、昨年は死者三十二名、傷者三百三十二名を出しています。

もちろんこれらのうちの多くは、自動車などに責任のある事故ですが、歩行者がもう少し注意すれば避けられただろうと思われる事故が大半を占めています。自分を事故から守るためにもまた交通の秩序を保つためにも、歩行者は次の点に注意しましょう。

▼横断するときは先ず右を見て次に左を見る、更に右を見て安全を確かめてから活発に歩くこと。決して駆け出してはならない。▼横断歩道があれば必ずそこを通ること。▼駐車中の車の間から横断しないこと。▼車から降りるときは歩道側（左側）へ降りる。▼車道に立つて青信号に変るのを待ってはならない。▼バスや電車は所定の停車場で待つこと。▼車の直前や直後を横断しないこと。▼他人を押しのけたり、人の間をぬって歩いたりしない。▼道路上でたわむれたり立ちはだかったり、立話をしないこと。▼歩道上で自転車や三輪車に乗ったり、ローラースケートやホッピングなどで遊ばないこと。

自衛官募集

志願締切は六月十日

防衛庁では次の要領で陸・海空の自衛官を募集している。

▽**応募資格**△昭和七年六月二日から昭和十四年六月一日までに生れた男子で、中学校卒業程度の学力があるもの。△**募集人員**△二等陸士約二千四百名、二等海士約八百名、二等空士約五百名。

▽**申込受付**△六月十日まで。▽**試験期日**△第一回は五月七日に和歌山工高で、第二回は七月一日から十三日までの間に行う。場所は未定。▽**試験種目**△中卒程度の国語数学、社会の簡単な筆記試験と口述試験、身体検査を行う▽**その他**△詳細は県地方課、市役所、町村役場または自衛隊和歌山地方連絡部へ。

盛大に発表会

田辺市新生活運動推進連合会（形見鹿之助会長）では、新生活運動を一層推進するため四月二十、二十一の両日、田辺第一小学校で新生活モデル発表会と展示会を開催した。主な催は衣のファッションショウ、食のデモンストレーション、モデル改善結婚など。

国連の現地勤務職員を募集

国際連合現地機関の勤務職員を次の要領で募集している。希望者は詳細をもよりの公共職業安定所へ問合わせること

職種＝無線通信士、無線技術士、自動車修理員、守衛

資格＝年令二十三才から四十才までの男子で、学歴は旧中卒以上。任務遂行上英語ができればなおよい。

勤務先＝朝鮮、ニューデリー、カラチ、イスラエル、ヨルダン、レバノン、ソマクランド、エジプト、その他国連の現地機関。

申込期間＝五月二十日までにもよりの公共職業安定所へ申込むとよい。

自動車文庫の巡回日程

県立図書館の自動車文書は五月中次の日程で管内を巡回します。図書の貸出料などは一切不要ですから大いに利用して下さい。

【11日】10時30分―大塔村三川支所前、1時30分―富里支所前【14日】9時―芳養駅前9時50分―牟婁町中芳養支所前、10時50分―上芳養支所前1時―田辺市稲成町農協支所前、1時50分―秋津町農協前2時30分―牟婁町上秋津中学校前、3時30分―秋津川中学校前【15日】9時―田辺市新庄小学校前、9時50分―朝来駅前、10時35分―富田村北富田農協前、11時25分―東富田農協前、1時―白浜青果市場前、1時50分―田辺市西富田支所前、2時45分―白浜町公民館前【16日】9時―田辺市万呂農協前、9時55分―牟婁町長野支所前、10時45分―三栖支所前、1時30分―上富田町岩田公民館前、2時15分―市ノ瀬支所前、3時―大塔村役場前【17日】10時―中辺路町バス仲店前、11時40分―二川支所前、12時―中辺路町近野公民館前【21日】9時―富田川町生馬支所前、10時―日置川町川添支所前、11時50分―久木青年会館前、12時40分―三舞支所前、2時―日置川町役場前、3時50分―すさみ町上戸川小学校前、4時40分―大都河支所前【22日】9時―すさみ町佐本支所前、11時―江住村役場前【23日】4時―串本町立図書館前【24日】9時―串本町汐岬支所前、9時50分―出雲支所前、10時50分―有田支所前、11時50分―田並支所前、（以下時間未定）和深公民館西地分館前、和深支所前、すさみ町口和深橋前で街頭録音「新生活運動を今後どう進めるか」を行なう予定で、地区民の活発な意見発表を期待している。

同放送局のコールサインはJOBT、周波数は一一六〇KC、電力一〇〇Wとなっている。

かき氷（露天）は禁止
食品衛生取締を強化

県では今年から露店や路上で営業するカキ氷や、手製アイスクリームの販売を禁止することになり、五月十日以後徹底的に取締ることになった。これは食品衛生法二十一条の「知事の定める施設でなければカキ氷や氷菓子を販売できない」という規定に基づいて行うものであるが、露店で加熱した食品や、知事の認める施設で製造された氷菓子などを請けて、露店や路上で販売するのは差支えない。

完成した新田並橋
知事の両親が渡初め

国道四十二号線の新田並橋は昨年十月から建設に着手していたが、去る二月十五日に完成、四月一日に渡初式が行なわれた。同橋はPS式ピーアー線入りトラス橋で、橋脚はなく、長さ二十メートル、工費約四百万円で竣工したものである。

なお渡初式には小野知事も列席して盛大に挙行され、八十余才になる知事の両親がテープを切った。

九保健婦が駐在

別面所報のとおり四月一日から保健婦の町村駐在が実施されたが、田辺保健所でも現員十二名のうち所内勤務三名を残して、九名を次の地区に配置した。

▼**田辺地区**　田辺市（堅田、才野を除く）牟婁町―上迫静枝、近藤そめ、高垣栄▼**白浜地区**　白浜町、富田村、田辺市の堅田と才野―湯川美佐恵▼**富田川地区**　富田川町、上富田町、大塔村―山中安子、森山多満子▼**中辺路地区**　中辺路町―岩間勢子、吉本富▼**日置川地区**　日置川町―井上えいこ

近く放送開始
NHK田辺放送局完成

田辺市秋津町に建設中であったNHK田辺放送局が完成、十日頃から試験電波を出し、二十六日に開局することになった。この放送開始によって田辺市を中心とする一帯のNHK放送が非常に聞きやすくなる。

なお開局を記念して五月十八日午後一時から、田辺市役所前で街頭録音「新生活運動を今後どう進めるか」を行なう予定で、地区民の活発な意見発表を期待している。

同放送局のコールサインはJOBT、周波数は一一六〇KC、電力一〇〇Wとなっている。

畜牛共進会開く

第四回田辺畜牛共進会は三月三十日に田辺市家畜市場で開かれ、審査の結果次のとおり入賞者がきまった。

【種牝牛】特等＝谷本幸太郎（田辺市芳養）竹中宗太郎（牟婁町中芳養）一等＝宮崎良雄（同前）鈴木茂男（上富田町）福田忠男（同）前地太次郎（同）高垣光男（牟婁町）桑原爾（田辺市万呂）深見恭（上富田町）

【肉牛】一等＝高垣源五郎（牟婁町）二等＝広田一男（田辺市万呂）西喜三郎（同稲成）橋富吉（同新庄）岩間勝次（同秋津）

今月の広報番組（予定）

NHK（第一放送）670KC

……県民の時間……
（毎月曜日午前9.45―10.00）
6日…視聴覚技術講習会
　子供と幸福を守る会
　栄養指導車巡回指導
13日…春季交通安全週間
　視聴覚技術講習会
　栄養指導車巡回指導
20日…栄養指導車巡回指導
27日…栄養指導車巡回指導

……県庁だよりと音楽……
（毎木曜日午前11.50―12.00）
2日…児童福祉週間
　青少年育成運動
9日…レコードコンサート
16日未定
23日…アユ釣の案内
30日…未定

……早起鳥……
（毎日曜日午前5.40―5.50）
5日…水稲早期栽培の植付けと肥料
12日…果菜類のトンネル除去と手入
19日…イチゴジャムの作り方
26日…農繁期の共同炊事計画
　その他毎日同時間に近畿府県提供農事放送あり

JOJR（四国放送）920KC

……農家の皆様へ……
（毎木曜日午前6.00―6.10）
8日…稚蚕の飼育
15日…果樹の病害虫防除
22日…尿素肥料の水田施用
29日…ユーカリーの話
　その他毎日同時間に四国四県提供農事放送あり

東牟婁・新宮版

今が好機！蚊とハエ退治

暖地園芸や養蚕
副業で経営の合理化

東牟婁地方事務所では、昨年から産業振興計画をつくって郡内の新しい村づくりの一助に積極的な指導をおこなってきたが、今年はさらに立地条件がほぼ同じであるブロックに分け、それぞれ適合した副業の導入を奨励することになった。すなわち沿岸町村では暖地園芸。中山間部では茶、養蚕、しいたけ、こうどの生産向上を企画している。

これは、近年国内経済が安定してくるにひきかえ農山漁村では、農、産物価格が低くなっているが、これを切りぬけるためには最も適合した副業をとり入れて農家経営の合理化をはかろうとするもの。

◇養蚕業＝化センの進出によって心配されていた生糸はセンイの女王の面目を海外の生糸需要がふえるにつれ一新し、蚕糸価安定法による最低価格の保証により手堅い副業である。今年は昨年の桑園二百八十反をさらに拡げ、生産目標を五千貫として増産の夢を結んでいる。

◇茶業＝古くから良い茶として知られている本郡では、昭和二十六年から優秀な藪北種を入れているが、立地条件にぴったりで那智勝浦町色川をはじめ熊野川町、本宮町では年々栽培熱がたかまり特有の茶摘みうたを歌いながら一番茶を摘み終えている。

◇暖地園芸＝暖地利用によるビニールハウスを奨励して促成キューリの栽培は盛んであるが、昨年は非常に好成績をおさめ今年はさらに二、三倍の増収が予想されている。また今年は促成キューリ一本で指導している。

◇しいたけ＝手数のかからない副業としてよろこばれている。最近の菌糸の販売とともに抑制栽培がすすみ、ボタ木にできたナマシイタケは観光土産物としている。

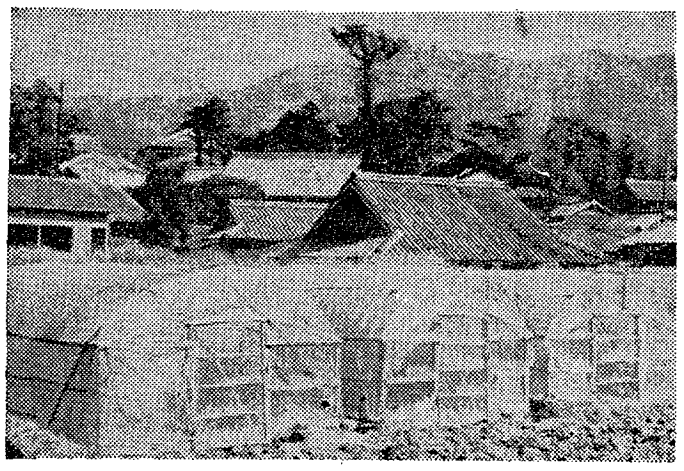

副業の花形ビニールハウス

静川線ほか三路線着工

昨年七月十六日に森林開発公団が発足し、林道の開設準備が着々進められていたが、本郡関係では林道和田川線、大塔川線、静川線、奴田線の四路線が開設されることになり去る三月六日静川線をはじめ各路線が着工しだした。

なお昭和三十一年度分として着工した四路線の延長は和田川線三千六百三十八㍍、大塔川線三千六百二㍍、静川線一工区二千六十二㍍、静川線二工区二千二百三十四㍍、奴田線三千百五十一㍍となっており、地元民が多年願望であっただけに期待は大きい。

下津町らへ保健婦配置

【一面所報】新宮保健所では地方における衛生知識の高揚と増進をはかり、保健婦の行う業務をより効果的にするため下津町、熊野川町（三津野）へ各一名、那智勝浦町へは二名の保健婦を配置した。

鯉のぼりのように
元気な郡内の子ども会

五月五日の「子供の日」を中心に郡内では多彩な催しが開かれるが、これにちなんで明るい五月の空の下で元気よく活動している子供のグループかもめ会（那智勝浦町宇久井向地）と美星会（岡町宇久井中芝）をたずねてみた。

那智勝浦町の一角宇久井では日曜日になると朝早くから手に手にホウキを持った可愛い子供たちが街を清掃している姿が見られる。子供会が発足したのはともに昭和二十二年頃からで、今年で十年あまり先輩から後輩へそして現在の子供たちへとバトンが引きつがれてきた。

子供会は自主的に運営され毎月一回集まって行事の決定や努力する点、反省する点を話し合って実行し、五月晴れの青空に泳ぐ鯉のぼりのように元気よくスクラムを組み、漁村だけに忙しい家事の手伝いに、勉強に一生懸命励んでいる。

捕鯨のシーズン
午頭追って張切る砲手

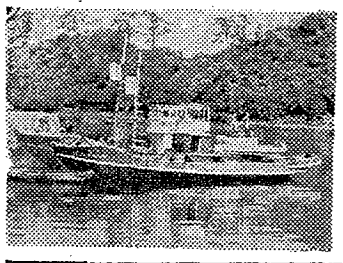

四月十七日瀬戸内海で内海のギャングとおそれられていたシャチ退治をし、一躍水産太地町の名を全国にしらした小型捕鯨船は現在同町に十三隻あり四月下旬から七月にかけてのシーズンに腕をとまねている。

なお同捕鯨船の熊野灘における昨年五月の水揚量は午頭鯨三十頭で、シーズン中月平均二十頭の午頭鯨を捕獲している。また太地町では南氷洋捕鯨に優秀な砲手や乗組員を送り出しており熊野灘の小型捕鯨は南氷洋捕鯨の練習場的存在である。

自衛官募集

志願締切は六月十日

防衛庁では次の要領で陸・海空の自衛官を募集している。

▽**応募資格**△昭和七年六月二日から昭和十四年六月一日までに生れた男子で、中学校卒業程度の学力があるもの。

▽**募集人員**△二等陸士約二千四百名、二等海士約八百名、二等空士約五百名。

▽**申込受付**△六月十日まで。

▽**試験期日**△第一回は五月七日に和歌山工高で、第二回は七月一日から十三日までの間に行う。場所は未定。

▽**試験種目**△中卒程度の国語数学、社会の簡単な筆記試験と口述試験、身体検査を行う

▽**その他**△詳細は県地方課、市役所、町村役場または自衛隊和歌山地方連絡部へ。

かき氷（露天）は禁止
食品衛生取締を強化

県では今年から露店や路上で営業するカキ氷や、手製アイスクリームの販売を禁止することになり、五月十日以後徹底的に取締ることになった。

これは食品衛生法二十一条の「知事の定める施設でなければカキ氷や氷菓子を販売できない」という規定に基づいて行うものであるが、露店で加熱した食品や、知事の認める施設で製造された氷菓子などを請けて、露店や路上で販売するのは差支えない。

国連の現地勤務職員を募集

国際連合現地機関の勤務職員を次の要領で募集している。

希望者は詳細をもよりの公共職業安定所へ問合わせること

職種＝無線通信士、無線技術士、自動車修理員、守衛

資格＝年令二十三才から四十才までの男子で、学歴は旧中卒以上。任務遂行上英語のできること。フランス語ができればなおよい。

勤務先＝朝鮮、ニューデリー、カラチ、イスラエル、ヨルダン、レバノン、ソマクランド、エジプト、その他国連の現地機関。

申込期間＝五月二十日までに公共職業安定所へ申込む。

好況の観光街
旅客誘致はこうして

昭和三十三年度に紀勢線の全通、国道高田―新宮線の直通といううれしいニュースばかりであるが、なかでも吉野熊野国立公園として天恵の観光資源をもつ本郡では勝浦を中心に新宮、瀞、本宮、川湯温泉、湯の峯温泉、鬼ガ城、潮岬などでは早くも活況を呈している。

地方事務所ではこれに呼応して観光客誘致のためこれら関係地元民にたいして次のようなことを望んでいる。

観光客が足を運びやすい状態にするばかりでなく、観光客の足を留めさす施設、サービスが必要であり、観光地に住む人々が暖く観光客を迎えてほしい。また観光地である潮岬、本宮、川湯温泉、湯の峯温泉、新宮鬼ガ城、勝浦温泉が互に紹介し、連絡しあってともに宣伝することがこの地方を発展さすのに大切である。

写真＝観光客でにぎわう勝浦温泉

五月の食生活

新緑のもえるさわやかな五月は海、山、畠の幸が豊富に出廻り食卓に色どりを見せてくれます。そこで栄養にとんだ料理法を三種紹介しましょう。

▽たち魚の高麗ゆき（五人前）、たち魚百匁（五切）白ゴマ大サジ一杯、みじん切ねぎ三本、ゴマ油極少量、にんにく小一本、醤油（魚のひたる程度）赤唐辛子一本、①たち魚はうろこ、頭腹わたをとつて筒切りにする。②焙じて半ずりにしたゴマとつぶして細かくきったにんにく醤油、赤唐辛子、ゴマ油をとのえる。③味がしみたら串にさし、途中二、三回つけながら焼きあげる。

▽炒菜、キャベツ五枚、もやし五十匁、ゆでた筍二十匁、人参小一本、しいたけ五枚、さやえんどう少々、片栗粉。①キャベツは芯を除いて大ぎりにし、人参やたけのこは小さい乱切り、しいたけは水もどしして四つ位にきる。②油少々を熱し、人参、椎茸、キャベツ、青さや、もやしを軽くいためて砂糖、醤油、塩で調味し、片栗粉の水どき少々を加えて味をつける。

新入生は小、中て四、九二六人

今日から楽しい小学校一年生として入学した児童と中学一年生はつぎのとおり。

小学校　新宮市九百六十三人郡内一千八百二十人の計二千七百七十五人で、昨年に比べて五百五十五人の減である

中学校　新宮市七百五十一人郡内一千四百人の計二千百五十一人で、これも昨年と比べ四百四十三人すくなくなっている。

今月の放報番組（予定）

NHK（第一放送）670KC

……県民の時間……

（毎月曜日午前9.45―10.00）

6日…視聴覚技術講習会
　子供の幸福を守る会
　栄養指導車巡回指導
13日…春季交通安全週間
　視聴覚技術講習会
　栄養指導車巡回指導
20日…栄養指導車巡回指導
27日…栄養指導車巡回指導

……県庁だよりと音楽……

（毎木曜日午前11.50―12.00）

4日…児童福祉週間、
　青少年育成運動
9日…レコードコンサート
16日未定
23日…アユ釣の案内
30日…未定

……早　起　鳥……

（毎日曜日午前5.40―5.50）

5日…水稲早期栽培の植付けと肥料
12日…果菜類のトンネル除去と手入
19日…イチゴジャムの作り方
26日…農繁期の共同炊事計画
　その他毎日同時間に近畿府県提供農事放送あり

JOJR（四国放送）920KC

……農家の皆様へ……

（毎木曜日午前6.00―6.10）
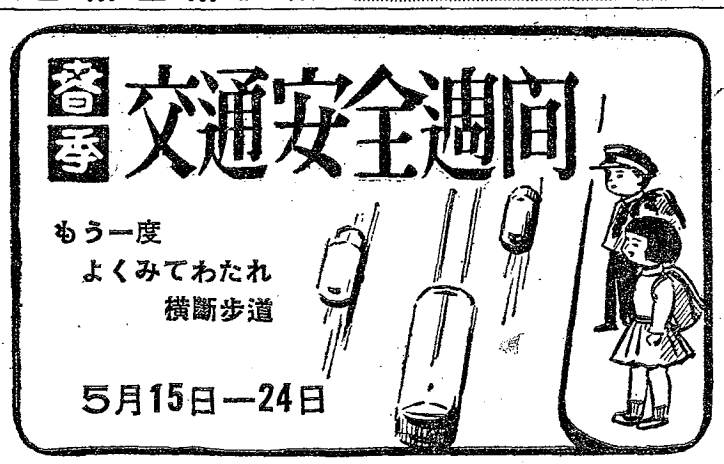
8日…稚蚕の飼育
15日…果樹の病害虫防除
22日…尿素肥料の水田施用
29日…ユーカリーの話
　その他毎日同時間に四国四県提供農事放送あり