県民の友
編集所　和歌山市小松原通一丁目
和歌山県企画調査課
編集印刷兼発行人　中村三郎
印刷所　和歌山県印刷所
印刷　1日11日21日発行
定価一部2円50銭

ブラジル移民は有望
帰朝の小野知事語る

二ケ月半にわたつてアメリカ、ブラジル、ハワイを視察した小野知事は五日午後零時四十分羽田着のパン、アメリカン機で帰國、八日午前十一時三十六分東和歌山駅着の阪和線で八十五日ぶりで和歌山に帰つたが、同日午後一時から県会議場で県庁員に、「おかげで非常に愉快に旅行できた。北米及びブラジルでの邦人の活躍はめざましく、ブラジル移民は有望である。アメリカの役人の親切さは学ぶべきだ。」と大要次のような帰庁の挨拶を行つた。

知事挨拶要旨

私は北米及びブラジルで在留県人の方々から大変な歓迎をうけました。あまり盛大にやらないようお願いしたのですが、他の県人や誰よりも盛大に歓迎をあちらでもこちらでもしてくれました。こうした歓迎会に臨むたびに私が感じたことは、これは私だけにしてくれるのではない、それは自分の故郷である和歌山県の県政に対する信頼感から、私を通じてする県政への感謝のあらわれだということであります。この意味で、私は在米及び在ブラジルの県人に代り、県政のために努力されている皆さんにお礼を申し上げるとともに、その信頼と期待に今後も充分そい得るよう一層の活躍をお願いしたいと思います。

あちらのことについては又の機会にくわしくお話しできると思いますが、こゝで、私が見聞きして感じた二三のことがらをお話しすることにします。

第一に邦人の生活が非常にやりよくなつていることです。戦争前は例えば日本人の二世であちらの市民権をもつている者でも官庁などへ雇つてもらうのはなかなか困難だつたが、今日では市民権を持たない二世でも官庁方面へ雇つてもらえるようになつています。又あちらの人に聞いてみますと特に若い日本の娘を雇うと米国の女の子はとても使えないとのことです。そうした感情をもつてブラジルの国民もアメリカの国民も日本人に接して下さつているために、それを受けて在米在ブラジルの同胞も非常にいゝ気持で生活をしています。今までは少し金をためたら日本に帰つて家を建てようという気持だつたのですが、今ではもう腰を落ち着けてブラジルの人に北米の人間になるんだという気持のもとに経済活動をするために、その経済的な内容も戦前に比べて非常によくなつているようです。特にブラジルは最近のコーヒの値上りも手伝つて在留県人の経済的な向上は相当なものがあるようです。

和歌山県の水田は三万五千町歩ですが、ブラジルに今いる和歌山県人の持つている耕地の反別を合計しますとあるいは和歌山県のより多いのじゃないかと思われるほどの土地をもつて農業を営んでいるようであります。従つて私はいろいろ偉い人達にあいますとブラジルの将来を展望していることを相当聞かされるのでありますが、それにかゝわらず私はいろいろの話を総合してブラジル移民の前途は実に洋々たるものがあり、将来私達は県の移民政策としてこの方面に全力を傾倒すべきであり、それによつて相当成果を挙げ得るだろうという気持をもつたのであります。

次に北米の人が日本人を非常に尊重するようになつた原因は何というつても戦争中の二世の活動ということであります。特に例の四四二部隊が奮斗したというその戦果のたまものだという人がありました。四四二部隊の凱旋祭のときにトルーマンが「諸君がわが国の敵国間願を打破することが諸君に与えられた大きな仕事であるから大いにやつてもらいたい」という激励の辞を述べたということであります。そのようにトルーマンが演説をするほどなにやかな状態になつているのであります。つまり皆が間違つた人種的差別があるならばそれをよつてたかつてのそうという努力を続けているという状態でその結果でしようが、非常になにやかになつているということを看護婦の資格や身分が定められてある法律は、昭和二十三年七月三一日法律第二〇三号として公布された「保健婦助産婦看護婦法」であります。それまでは大正四年に公布された「国民医療法」による「看護婦規則」で制定されていたのであります。すでに堰の二。

この人権宣言の精神に即して、自由と正義と本和とをめざし、この根抵である人権の確立を主張している。なかでもわが国の憲法がこれを力強くうたつていることは、過去のわが国の陰ざんで狂暴な精神的零囲気と思い合わせて隅世の感があるだけに大きな喜びである。

しかし、それなればこそ、益々わが国の憲法の基本的条章を脈々として流れる。世界人権確立のためのわれわれの努力は一日として休むことができないのである。

われわれの目前にする現実の世相はわれわれの理想に対して未だ多くの点に於て対蹠的である。世界的人権の否定である、にくむべき戦争の回避は？ざん酷な身分階層による差別からの解放は？

遺憾ながら未だ悲しむべき材料があまりにも厚く、われわれの周囲を取り巻きすぎている。世界も国家も各方面、それぞれに看板やしかもそのようかえ[illegible]

「人権デー」によせて

説論

いろいろな誤まり、悲劇を重ねながらも長い歴史を通じて人類は個々の人間の持つ人間性の尊さを漸くにして認めてきた。

しかしそれが、はつきりと社会的権威によつて宣言せられたのは四年前のことに属する。一九四九年国際連合第三次総会に於ける世界人権の宣言がそれである。

この宣言は国連加入の四十八ケ国にその履行の義務を課した。世界人権宣言の各条章に含まれている内容は、すべての人々によつて是認せられ、その実践が公約せられた。思うにこの事実は世界史上飛くべき進歩である。

幾多の疑惧と不安とにもかゝわらず、進歩が存在していることが、この事実によつて認められたことはわれわれにとつて大きな救いであり、希望ではなかろうか。

国を越えて、階級を超えて、すべての人間がその尊厳さに於いて同一であり、侵されえぬ基本的人権を持つことの公認は、同時にこの人権の擁護のために、内と外とに於てわれわれが日夜敢斗をつゞける努力を求めていることである。あらゆる進歩への期待も、自らがその義務を果すことなしにわが物とはしうるものではない。外からと内からの破壊の危険は、今日も一日として未だ休止してはいない。

世界の国々の憲法はおゝむね、この人権宣言の精神に即して、自由と正義と本和とをめざし、この根抵である人権の確立を主張している。なかでもわが国の憲法がこれを力強くうたつていることは、過去のわが国の陰ざんで狂暴な精神的零囲気と思い合わせて隅世の感があるだけに大きな喜びである。

しかし、それなればこそ、益々わが国の憲法の基本的条章を脈々として流れる。世界人権確立のためのわれわれの努力は一日として休むことができないのである。

われわれの目前にする現実の世相はわれわれの理想に対して未だ多くの点に於て対蹠的である。世界的人権の否定である、にくむべき戦争の回避は？ざん酷な身分階層による差別からの解放は？

遺憾ながら未だ悲しむべき材料があまりにも厚く、われわれの周囲を取り巻きすぎている。世界も国家も各方面、それぞれに看板やレッテルのはでやかさにかかわらず過去の腐つく腐臭から十分に解放されていないのが実状ではないであろうか。

停滞と逆行とが至るところに姿を見せている。わが国のすみずみから、わが和歌山県の町や村の隅々から、世界人権宣言に抗するあらゆる悪鬼を追いやることなしにわれわれは、国を越え、階級を超えての基本的人権をまもり、われわれの幸福と世界の平和とをもたらすことができないのである。

世界人権宣言四周年記念の「人権デー」を迎えて、われわれは決意を更に堅めねばならないのである。（県教育長村上五郎）

供米代金を貯金しよう
＝才末貯蓄運動＝

越年資金要求へ
県下労組の動き

一般に年中行事と云われている、労働組合の越年斗争は本年もおしせまる年の瀬をひかえてぼつぼつ要求が出初めていたが、十一月二十九日、県地方労働組合評議会（地評）主催により、県下主要労働組合員約七〇〇名が参加して県庁前広場で越年資金獲得労働者総けつき大会が開催され次のスローガンを採択された。

○賃金、最低八〇〇〇円の獲得
再軍備反対、平和憲法より護
越年資金二ケ月分の要求獲得など

又全国的な問題としては電産、国鉄、炭労等の争議がある。

電産は現行ベース（二二、四〇〇円）を不満として「マーケット、バスケット方式により二〇、〇〇五円の基礎賃金と最低賃金八、〇〇〇円の要求とともに労働協約の早期締結を続つて九月十六日以来注目されているとともに炭労争議と並び一般産業及家庭に及ぼす影響が大きいので一般与論は早期解決を切望している。

炭労は新賃金坑内一〇、六〇〇円坑外五、六〇〇円の要求をめぐつて八月以降争議をつゞけている。

国鉄は年末手当一、七ケ月（二二、七七〇円）仲裁々定案一三、四〇〇円を八月より実施要求と賃金値上げによる運賃値上反対を叫んでいるなお国家公務員を全官公労の線により二ケ月の越年資金を要求しているがこれらは何れも目下開会中の国会に反影するものと予想される。

県下では前述の地評大会に前後して主要労組（官公労組を含む）の大部分が二ケ月一ケ月の要求を持ち込んでいる。

すでに私鉄七社労組は本月三、四日のスト実施後九日早朝迄に解決されたがこれら特殊の企業を除き特に本年における一般産業の不況が労使への経済状態に大きな影響を与えたためこの年末は例年に比して深刻な様相となつて現れるものとおもわれており、独立第一年目の年の瀬は肌寒い師走の風とともに労使にはしのぎにくいものがあろう。

（写真は地評大会風景）

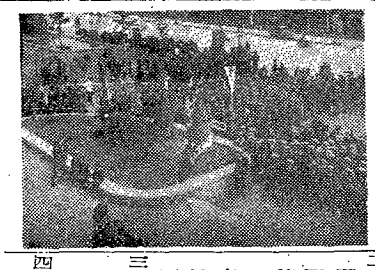

ものしり教室

看護婦になるはどうすればよいか（上）

看護婦の資格や身分が定められてある法律は、昭和二十三年七月三一日法律第二〇三号として公布された「保健婦助産婦看護婦法」であります。それまでは大正四年に公布された「国民医療法」による「看護婦規則」で制定されていたのであります。すでに堰の二。

この人権宣言の精神に即して、自由と正義と本和とをめざし、この根抵である人権の確立を主張している。なかでもわが国の憲法がこれを力強くうたつていることは、過去のわが国の陰ざんで狂暴な精神的零囲気と思い合わせて隅世の感があるだけに大きな喜びである。

しかし、それなればこそ、益々わが国の憲法の基本的条章を脈々として流れる。世界人権確立のためのわれわれの努力は一日として休むことができないのである。

われわれの目前にする現実の世相はわれわれの理想に対して未だ多くの点に於て対蹠的である。世界的人権の否定である、にくむべき戦争の回避は？ざん酷な身分階層による差別からの解放は？

遺憾ながら未だ悲しむべき材料があまりにも厚く、われわれの周囲を取り巻きすぎている。世界も国家も各方面、それぞれに看板や

これられているのをみてもこの主旨がよくわかるのであります。又、看護婦の業務については、法第五条にこの法律において「看護婦」とは厚生大臣の免許を受けて、傷病者若しくは疾よく婦に対する療養上の世話又は診療上の補助をなすことを業とする女子をいう、とあります。

つまり（1）の場合は、看護婦短期大学か、又は大学病院に附設する看護婦学校の事であり、（2）の場合は官公私立の病院に附設されたものか、又は各府県立の看護婦学校で、学校教育法により短期大学以外のものは各種学校となり、その修業年限は何れも三ケ年であります。さて、この学校に入学できる資格は、保健婦助産婦学校養成所指定規則（文部厚生省令第一号、昭和二十六年八月十日）第七条に学校教育法第五十六条に該当する者とあり、即ち新制高等学校卒業者であります。つまり、看護婦になるには高等学校を卒業し、看護婦学校で三年間学んだ後国家試験に合格し、厚生大臣の免許を受けねばなりません。

病人の看護をする事が第一の仕事であると明示されております。従来の看護婦は、この第一の目的である病人の看護をする事より、むしろ病人の治療処理をする事が多く、時には医師に代つて薬剤、脈注射その他医療器具を用いた処置をする事もあり、即ち、看護婦本来の仕事に看護婦と准看護婦があります。

この看護の仕事に従事するものは、看護婦は、看護婦の方から説明いたします。法律第七条に、看護婦になろうとする者は看護婦国家試験に合格し、厚生大臣の免許を受けねばならぬ、と決められております。

又、第二十二条にこの国家試験の受験資格が次のように規定されております。

1　文部大臣の指定した学校において三年以上看護婦になるのに必要な学科を修めた者

2　厚生大臣の指定した養成所を卒業した者。

特別給与
若干軍人に対し特別給与

一、支給を受けられる人
普通恩給又は妻に支給される扶助料（但し公務傷病又は公務死亡によつて支給された普通恩給又は扶助料を除く）に関する給付事又は扶助料証書を受けたが、終戦後の軍人恩給停止の措置によつてその恩給が支給されなくなつた方のうち、引揚げ[illegible]六年一月一日以前に出生し、昭和二十七年十二月一日現在生存している人です。

但し恩給法の適用を受ける公務員である人、現在普通恩給を受けておられる人、三年の禁錮以上の刑に処せられた人及び恩給法特例第八条の規定によるみ権者並びに未亡人であつて再婚された人又は亡夫の遺族以外の者の養子になつた人は支給されません。

二、申込
昭和二十七年十二月一日から翌年二月二十八日まで、もとの陸軍関係の方は東京都千代田区内復員局へ、もとの海軍関係の方は東京都中央区内第二復員局残務処理部へ直接個申込み下さい。

三、申込書の様式は次のとおりであり用紙は市町村役場で受領して下さい。

四、其他詳細については、市町村役場又は県民生部世話課に問い合せ下さい。

県営住宅当籤決る

本年度第一回の県営住宅入居者を決める抽せんは五日城内厚生会館で行われました。

今度の抽せんは、住宅十戸して、五七五人も申込みがあり五十七人平に一人という当せん率でしたが、くじを抽き当てた幸運者は建設の太田公二さん、関戸高松の大谷達雄さん、島崎町の福田幸太郎さん、西浜の平本鶴さん、有家の秋山英武さん、別院の西本謙吉さん、御幸松の小川和夫さん名手町の藤田秀三さん、調月村の永山政二さん、中島の松本幸さんの十名で、この外補欠として抽せん番号一四〇番、二二八番二五番、三三番、二四八番がえらばれました。

生活設計積立貯金を
農家経営の合理化に

農家の皆様今年も残るところ二十日となりました。農林省の統計では二十六年度の農家の農工合算本均二万七千円近い利益があつたとふんでいますがさて本年はどうでしようか。

戦後、農地改革が行われて、自作農になつたし、生活も向上したといわれているものゝ一方で、農家の経営がだんだん小さくなつて行く傾向が強く、農業者一人当りの耕地は僅に三反一畝しかなくなりました。これでは農家の経済が楽にやれる筈はありません。

従つて農家は従来の無計画な農家経営を営んでいては生活が苦しくなるばかりです。農家は計画を樹て経営の合理化に務めなければなりません。経済の自立は、独立した日本の大きな仕事でありますが、国民の生分を減えている農民を見忘れていては、自立経済が成り立つわけはありません。しかも現在の経済機構の中では、農業は弱いもの〆一つです。国が農林漁業特別融資を行い、県においても災害復旧や予託による特別融資を行つて援助をしているのもそのためであります。

しかし国なり県なりの財政の状態も決して余裕のあるものではなく、それよりも第一に農家として、自分でできるだけのことは自分でして、経営の合理化経済の改善に努力しなければなりません。

興除（コウジョ）村といえば、岡山県児島湾の本干拓にあつて、わが国で一ばん農業経営が機械化された村でありますが、ここでは稲作一反当り耕作日数は十一日に過ぎないのに、近畿地方の本均は二十一日です。一日当り生産高では近畿が一斗六合、興除村ではこの二倍半に近い二斗六升という数字を示していますこれは農業機械の利用が農業経営の合理化にどんなカを与えるかを示すものといえます。

経営改善の道はいろいろ考えられます。ところがどんな方法をとるにしてもつき当るのは資金の問題です。

農家の経済の土台を固めるために、経営の合理化を計画し、生活改善を実行して行くには、その裏付けがなければなりません。そこで和歌山県下農協では「生活設計積立貯蓄運動」を行つて、以上の趣旨の徹底をはかり、月掛貯金や十万円定期をはじめるようおすゝめしているわけです。

月掛貯金というのは農機具購入とか、家を建てるとか、その他貯金者一人々々が心に抱く目的のために毎月お金を積立てる貯金であります。「十万円積立定期」というのは農家の経営を合理化し、その生活の安定を求めるため、一農家少くとも十万円程度の資金は常時必要であるので毎月一定額のお金を積立て〆何年か後には十万円の貯金とするものです。一ケ月千円づつの貯蓄は七年後にはあなたに十万円の資力を約束します。ただ今はちようど系の代金、柿みかんの代金など一年中での収入の時ですから、この際一年間の収入と支出を考えて、ぜひこの月からあなたの農協に経営改善の第一歩として「生活設計積立貯金」を全農家こぞつて進めて下さい。

時いて御覧よ貯金の種を、やがて花咲き実を結ぶ、日掛月掛積む心掛末は身の為国の為、経済自立は国では立たぬ、積んだお金が役に立つ。

農家の皆様独立を記念して、今日より自立経済の礎を築くよう増産に貯蓄に努力いたしましよう。

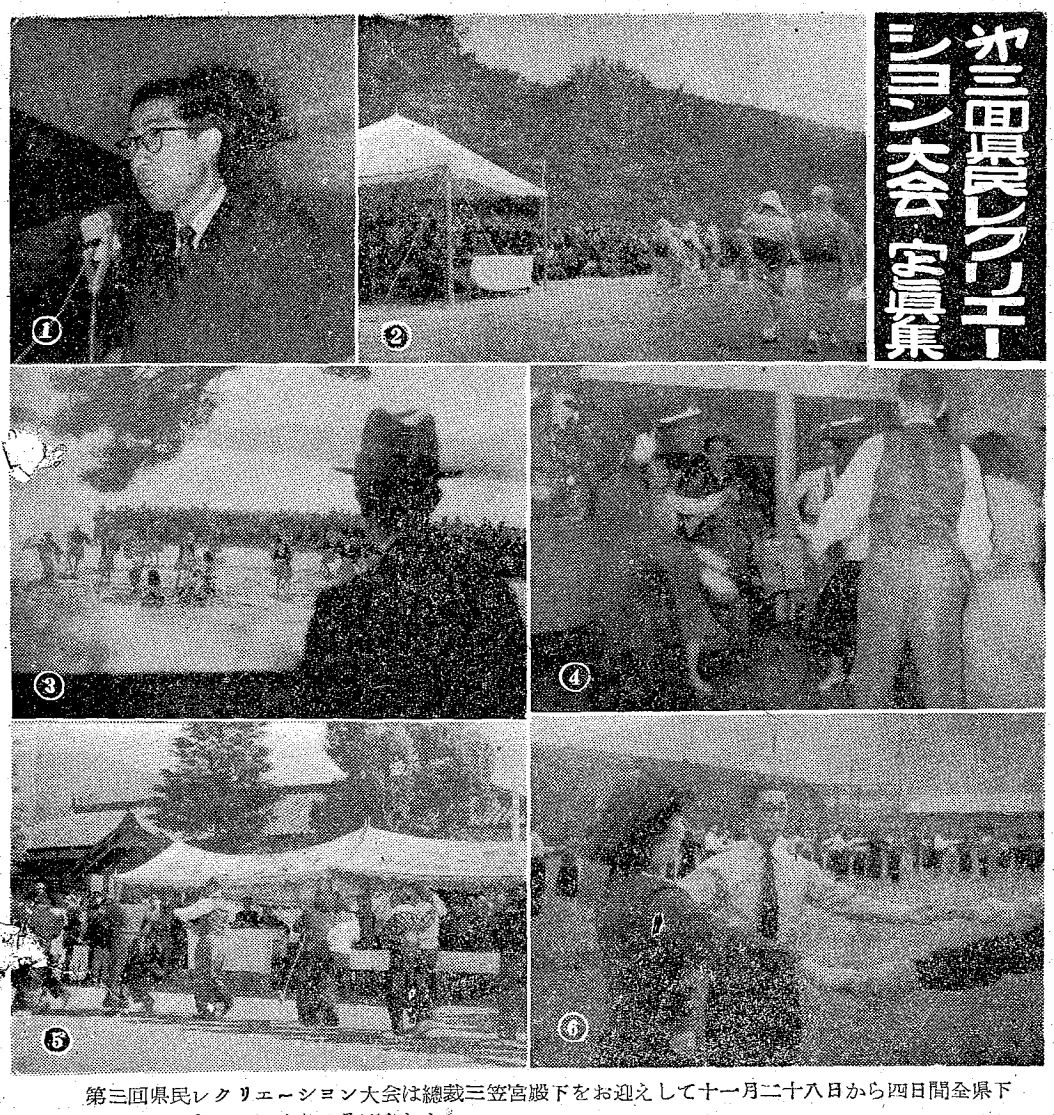

第三回県民レクリエーション大会 写真集

第三回県民レクリエーション大会は總裁三笠宮殿下をお迎えして十一月二十八日から四日間全県下にわたつてはなやかにくりひろげられた。

（写真説明）①新宮市丹鶴小学校の大会で挨拶される三笠宮殿下　②串本高校における串本節おどり　③那智駅前海岸での櫂おどり手前が殿下　④白浜川久旅館で中央左が殿下　⑤上秋津会場でのスクエア・ダンス　⑥日本紡海南工場でフォークダンスにお相手される殿下

ホリドール等の効果
農林省で公表

十一月二十日の発表によれば農林省では十一月十日から四日間西ケ原農事試験場において、本年度新農薬として問題となつたホリドール等のパラチオン剤及びその他有機燐剤の二化螟虫防除について研究発表会が開かれたが、その結果にもとづいて概要次のように防除効果を公表した。

二化螟虫の習性と被害

二化螟虫は昭和二十五年岡山に大発生し、以来全国的に増加の一途をたどり、特に昭和二十六年二十七年には大発生をみこいる。元来、二化螟虫は、年二回発生し、一回目は苗代末期から田植期にかけて孵化喰入し第二回目は穂ばらみ期から出穂期にかけて発生して稲の茎に食入する。

第一化期当時は、稲はまだ小さくて穂が出来ていないので、喰入つた幼虫が葉鞘の部分にいる期間が長く、第二化期には稲の穂が成長しているため、葉鞘を容易に喰害して、短期間のうちに髄に喰込んでゆく、このように二化螟虫は直ちに内部に喰込んでしまつたため薬剤撒布を行つても、虫に薬がかかり難いし、また稲に薬がかかつていても、薬のかかつている所を虫が喰う機会が少いので、有効な薬がなく、僅かに糖質分、DDT、BHC等の撒布が多少の効果をあげていたに過ぎない。従つて誘蛾灯の効果に期待するものが多かつたゆえんもこゝにあつた。

パラチオン剤（ホリドール）について

1 試験成績について

このようにかねて二化螟虫に対する防除薬剤を求めていたところパラチオン剤が有効ではないだろうかと思われていたが、人畜に対する毒性の問題等から輸入については、差控えられていた。たまたま昭和二十六年七月ドイツ、バイエル社製のホリドール（人畜に対する毒性が弱められていると報告されている）が輸入されるに及び、第二化期幼虫に対して早速四国農業試験場の石倉博士が試験したところ、飛躍的な殺虫効果を認めるに至つたので、早速第二化期に全国数ケ所の国立及び地方農業試験場において、手分けして防除試験を行つた。一方人畜に対する毒性問題を究明するため、国立衛生試験所、伝染病研究所、農研家畜部、家畜衛生試験場等において毒性に関する試験を依頼した。

その結果第二化期に対しても薬剤乳剤一、〇〇〇倍液を反当一石以上撒布すれば有効であるが、それよりおくれる場合は効果が減することが判明した。その原因は、濃度のためか、稲の生育と薬剤の吸収との関係が、幼虫の喰入が深く稲の中まで達しているためか結論に達し得なかつた。

人畜に対しては、ホリドール原液は、非常に危険であるが撒布時に十分注意をすれば、少くとも水田には先ず安全に使用し得る可能性も解つたので、昭和二十七年度に全国一〇、〇〇〇町歩分（四三トン）集団防除試験を実施するに至つた。

2 本年度の殺虫効果

二化螟虫第二化期に対する効果は飛べく優れた効果を収め、その結果は、水田経営の多角化の可能性さえあると論じられるに至つている。

第二化期には、第一化期に収めた程度の効果を得なかつたが、これには効果を駆け得ない幾つかの条件がある。①幼虫の葉鞘の中にいる間しか効かないものであるから、葉鞘の中にいる間に撒布しなければならない。②ホリドール等きくことが試験で証明されたが、生育でパラチオン剤では、ホリドールが最も早く（七月）同じパラチオン剤の輸入や、国内試作品の現出をみるに至つたが、ホリドール以外のこれらパラチオン剤の殺虫効果は、今年の試験結果では、ホリドールとほぼ同等といいうる。

EPNは、二化螟虫喰入直後の極めて短期間の撒布では、ホリドールと同等の効果を収めるが、それ以外は効力は劣り、マラソンは、二化螟虫に対しては実用価値は少いようである。

ないために、葉を葉鞘の一部分にかかつただけでは、稲全体に効果を及ぼし得ないので、葉鞘にいる間に、その葉鞘に薬がかからなければ充分な殺虫を期待し難いこと③一化期と異つて二化期は幼虫が繁茂しているために一般に薬がかかりにくい。

本年度の試験結果からみると、幼虫喰入後撒布までの期間が長すぎると効果が少くなり、寄る多少早い方が効果が高まることは殺虫効果があることからも証明しうるその他第一化期に広大な面積に使用して第二化期の虫数を減ぜしめる可能性もあるような希望が得られた。

他の有機燐剤について

有機燐剤の中TEPP剤は、二、三年前から試験されて、稲の害虫では、うんか類に卓効があることが判明したが、二化螟虫には効果がなかつた。

次いで昨年初めにEPN三〇〇（タニ、デプラムン等の駆除剤として）が入り、多少螟虫にも効果があるかなかつた。

有機燐剤の毒性について

人畜に対する毒性については、各都道府県の使用実績の報告によれば、薬剤撒布中、ハキケ、メマイ等の中毒を起したものが認められたが、これらの多くは使用上の諸注意を守らなかつた結果生じた中毒であつた。然し人畜に対する毒性は、ホリドールといえども原液の危険性は他のパラチオン剤と比較した場合差異がない。一方撒布用の稀釈液については、ホリドールは既に農林省で指導している注意を完全に守れば人命に関係するような危険のないことが判明している。

のゞ自殺—第一位「山のけむり」（国鉄和歌山機関区分会藤井菅男）、第二位「山のけむり」（三菱電機和歌山労組北村長司）第三位「月夜船」（和歌山染工労働組合橘鶴夫）

その他の演芸—第一位舞踊「霊峰富士」（県職全夏地方事務所支部栗林永）、第二位舞踊「わしが国さ」（三菱電気和歌山工場労組芳江慶子）第三位舞踊「鳴り乙女」（日鐵和歌山工場労組三宅まつ子）

好演技續出の労働組合芸能大会

第一回勤労感謝労働組合芸能大会は、労働組合員の親睦融和を図るとともに、労働者に慰安を与え団結と生産意欲の昂揚を図るという目的をもつて、この会に相応しい場所として「勤労感謝の日」に当る十一月二十三日、旧城内労働会館において盛況裡に開催された。

この日は折からの快晴に恵まれ会場には早朝から多数の観客が参集する中に、午前十時、まづ主催者側を代表して県知事（代理梅北労政課長）の挨拶、後援団体、和歌山県地方労働組合評議会議長（代理八木書記長）の祝辞等に続いて審査員の紹介を終り、待望の演芸に移つた。

のど自慢参加者十三名、演劇参加団体四つ、舞踊、謡曲等その他の演芸参加者五名に上つたが参加者は何れも勤労の余暇に練習に練習を重ねただけあつて審査員も成績の採点に苦労をするといつた何れ劣らぬ好演技をみせ、会場外に溢れるばかりの観客からワンヤの拍手を受けたが、次のとおり、入選者を決定、表彰の上、午後五時無事終了した。

演劇—第一位「乞食と夢」（住友金属和歌山工場労組）、第二位「水泡楼」（県職海草地方事務所支部）、第三位「家族の人々」（国鉄和歌山機関区分会）

写真は同芸能大会で

レールの上に石をおかないように
═ 父さん母さんへお願い ═

最近新潟等にも汽車や電車が運転手の不注意により、謀なる人の行いにより、無ざん脱線転覆して、ときには幾十の人命を奪い、または貴重な公共物を損失させる等の記事が出ています。幸いこのような大きな不幸事は本県では約十年間発生しておりません。

しかしこのような不幸事は、列車乗務員の不注意等は別として、本県では将来絶対起らないと誰が断言できましよう。現に、その起る可能性は絶えず現れてきています。

試みに最近一ケ年に於ける本県下の列車の正常な運行を害した事件を調べてみると五十一件もあり、その中の大半は最近流行的になつている電線ドロの鉄道通信線の切断による妨害ですが一部には無謀な、直接列車の衝突脱線転覆を予想される線路上に石を放置したりポイントを切換える等の犯罪もあります。

この五十一件の中で約七割程度が検挙され公共の福祉を妨害する悪質犯として厳重に処理されていますがこの種の犯罪の原因、理由等をみると誠に困つた割切れない一ツの現象が現れてきます。

それは列車運行上最も危険なレ石を置くなど無謀行為が善悪の区別のない幼児や少年によつてなされ、それが次第に増加の傾向にあると言うことです。

こゝに最近の事例を挙げてみると

西金沢郡周参見町で五才の男の子と二才の子が鉄道線路附近で遊んでいるうち、筆大の石を、レールの上に置きぎりにして他へ遊びに行つてしまつた。和歌山市内居住の六才の子供が友達と市外へとんぼとりに行つたがその道中両野村の南海線の踏切線路の上に筆大の石を二十数個も並べてそのまゝ帰つて行つた。

本年十一月に入る日高郡で小学校児童（十才）が田甫（行く途中稲作村字印南原）附近で鉄道線路上へ石を五、六個載せたまゝ行つてしまつた。

同じく先月西牟婁郡南部田村で当年五才になる子供が二人で鉄道線路に石二十三個も並べそのまゝ遊びに行しまつた。

このように近頃二、三ケ月の間でまことにあぶない行為が何気ない子供の戯れとして行われており、（幸いに鉄務員の細心の注意と保線区員や発見者の善処により事故を事前に防いでいることは、よろこばしいことです。）この事実を観てお互いに大人であり子供の親であるわれわれは大いなる関心を持たなければならないと思います。

このように例えばレールの上に石を置く子供等はいづれも効なく全く事の善悪を知らず、「面白いから」という簡単な気持ちで置くのであろうがもし万一事故が発生したとき、それは第三人の無謀な計画によつてなされたと何等変らない結果が生じ、それは

このような悪戯は十才位になれば独りでいるときにやることが多いが、中には幼児の場合は同じような子供同志が遊数人してする場合もあるが、（写真省略）んでいるときになされるようです。

子供の線路上での遊びはそれ自身も非常に危険であり、もし、一旦列車の人命と巨額に及ぶ公共財産が一瞬に無となることを想像した場合全く寒心にたえず、この際国民が一大事故防止運動を展開する必要を痛感します。

子供持つ親、特に線路附近に住まれる方達にお願いいたします。畑への仕事の往復の際や少しの近道を考えこの線路通行等を絶対ないように、子供が必らず言聞をします。

線路附近で遊んでいる子供があれば他人の子と思わず、そして厳重に注意してやりましよう。

線路附近では、汽車の注意にもまして子供に注意しましよう。

國家地方警察和歌山本部