山紫水明
和歌山縣民の友

發行所 和歌山市小松原通 和歌山縣廳秘書課
編集兼發行人 森慶三
印刷所 和歌山縣印刷所
定價㊎1部2圓50錢

求人開拓強調運動

失業情勢の深刻化に伴い縣下の公共職業安定に訪れる求職者は急激にハネ上り、又今后の經濟情勢の變動により更に失業者の急増が豫想されるので、縣下各公共職業安定所では本月中「求人開拓強調運動」を實施して計畫的に求人量の増加を圖ろうと次の樣な求人開拓の實施要領を立て、人を求める方々の協力をあおぐ事となつた。

一、大工場、事業場に雇用主關係職員を派遣する。

二、門前募集、新聞廣告等で勞働者を募集している所を訪問する。

三、製造工場方面で雇用量の増加見込のある事業主を訪問する。

四、地域區劃等を限つて軒並に訪問する。

（以上）

働く人を求める方々へ!!

求人開拓強調運動に御協力願います

◇公共職業安定所に多くの有能な求職者が毎日窓口に來て早く適職に就くことを念願しております。國民生活の安定、産業經濟の推移國土復興の現段階などからみて、これらの求職者が茨の道を歩いていることは言うまでもありません。

しかし失業は單に失業した個人の責任ではなく、國家的に、社會的に、失業防止の方途が講じられなければなりません。こうした見解から公共職業安定機關は完全雇用の域にまで進めたいと努力しています。

◇勞働市場の情況によれば産業經濟の推移を反映して雇用を減少する産業と反對に増大する産業がありま

得心査調論世

A.調査前の注意事項並びに手續き

一、各官公廳（市町村等の地方機關を含む）は政治的事項に關する世論調査を行うことが出來る。

二、各官公廳は非政治的事項に關する世論調査は行つてはならない。

三、各官公廳は如何なる民間世論調査機關（新聞、雜誌、研究所）に對しても、政治的事項に關する世論調査を依頼し、又は命令することが出來ない。

四、各官公廳は非政治的事項に關する世論調査を提出せねばならない。

五、各官公廳が世論調査をしようとする場合に對する態度、並に天皇制、内閣に對する態度等。

六、政治的及非政治的事項の解釋は次の通りである。

B.調査の後の報告

一、調査實施後十日以内に總理廳官房審議室世論調査部經由連合軍總司令部民間情報教育局へ報告しなければならない。

二、調査後十日以内に總理廳官房審議室世論調査部へ報告した數12.調査結果の概要

三、調査後十日以内に總理廳官房審議室世論調査部へ報告した數9.調査方法（記入法、面接法郵送法等の別）

四、調査後十日以内に總理廳官房審議室世論調査部へ報告した數8.調査方法（記入法、面接法郵送法等の別）

五、調査後十日以内に總理廳官房審議室世論調査部へ報告した數7.調査地域

六、調査後十日以内に總理廳官房審議室世論調査部へ報告した數6.調査票

七、民間輿論調査機關は如何なる種類の問題を選定しても輿論調査を行うことが出來る。

八、調査實施後十日以内に總理廳官房審議室世論調査部へ報告した數5.調査期日

B.調査發表の方法及び期日

1.調査發表の主題

2.調査期日

3.調査の質

4.報告すべき調査事項

5.調査の目的

C.警察官の世論調査

1.警察官の世論調査は如何なる世論調査方法、並びに結果の發表に關しては連合軍總司令部の承認を經ること。

2.其の他參考事項

皆さん御存知ですか

世論調査機關

縣涉外課經由のこと。

六、政治的及非政治的事項の解釋は次の通りである。

但し、調査案、調査方法、並びに結果の發表に關しては連合軍總司令部の承認を經ること。

僕らもつとめる防火に消火

清掃美化運動週間行事

月日	行事	一般に協力を求める事項
十六日	家庭清掃の日	屋内、屋外の清掃
十七日	下水河川清掃の日	薬剤撒布、塵芥投棄防止
十八日	道路公園清掃の日	塵芥の處分、清掃の徹底
十九日	空地清掃の日	塵芥投棄防止、家庭の徹底、塵芥の洗濯
二十日	洗濯徹底の日	家庭の協力、官公衙學校劇場、會堂等の清掃
二十一日	公共施設清掃の日	一齊驅除
二十二日	鼠、蚊、蠅取り	

◎明るい美しい我が家へ◎

清掃美化運動週間

終戰以來不潔と汚濁に滿ちた私達の市を町を村を一齊に美化して明美な、健康にして文化的な生活を保持しようと、來る五月十六日より一週間全國的に清掃美化運動週間を實施することになりました。

縣民の皆樣國家經濟復興への意欲は何よりも先づ衛生的に美化された快適な生活環境に依ることをよく諒解されて私達自身の健康のためにもお互いに協力し、家庭内から學校道路公園等に至るまで清掃美化しましょう。

そして傳染病を媒介する鼠や蚊や蠅を徹底的に撲滅しましょう。

尚これらに對する撲滅法として鼠には猫イラズ或はアンツー等、昆虫類には幼虫の發生する場所にD.D.T.を撒布することです。これらの薬品はどこの薬局に於いても自由に買えますから驅除には必ず薬品を使つて下さい。

僕らもつとめる防火に消火

打續く火災の現状に鑑みこの程縣では縣下二三〇校の兒童を對象に防火質問を行つた所次の結果を得た。

（一）あなたの家にはこんろがいくつありますか？これはいつもきれいですか？

答

無(1) 一ケ所(94) 二ケ所(20) 三ケ所(42) 四ケ所(53) 五ケ所(15) 六ケ所(3)

かまどの數

無(26) 一個(115) 二個(73) 三個(13) 四個(3) 五個(1)

（二）煙突は何カ所ありますか、これはいつまでせんか？掃除は毎月何回やりますか？

煙突のはしが屋根からどの位出ていますか？

煙突數合計(283)

煙突數

一ケ所(76) 二ケ所(91) 三ケ所(7)

煙突七ケ所

こわれた

掃除回數毎月一回(93) 二回(34) 三回(15) 四回(2) 五回(1) 七回(1) 十回(1)

屋根の上にどの位出ているか

二〇cm(7) 五〇cm(23) 七〇cm(15) 一m(91) 一、一m(9) 一、五m(47) 二m(18) 二、五m(1) 三m(4) 五m(1)

◎（六）あなたの家で火事が起きたらどうしますか？

答 消火につとめる(85)

通報する(138)

避難する(7)

◎（七）又近所でおきた時はどうしますか？

答 消火を手傳う(170)

通報する(47)

避難する(13)

◎（八）火事を消防署にはどうしらせますか、

答 電話(107) 火災報知器(3) 自轉車(34) 半鐘(44) 走つて知らす(41)

（九）火事は多くの場合何によつて起りますか？

答 煙草の吸殻(63) こたつ(31) 焚火(25) こんろ(4) じんかまど(42) 煙突(9) 漏電(24) 取灰(29)

（十）消防署や消防團の設置の完全(23) 敏速な行動(3) 防火週間實施(3) 連絡所の設置(3)

答 設備の完全(23) 連絡所の望があります(3)

希望なし(169)

（三）あなたの家には防火用水バケツ、消火器等があります？

答 防火用水(137) 一個(78) 二個(11) 三個(4) 消化バケツ(73) 一個(55) 二〃(54) 八個(1) 消火器 無(212) 一〃(11) 二〃(4) 三〃(2) 四〃(1) 三〃(31) 四個(8) 五個(3)

（四）あなたの家から火事を出したことがありますか、

答 一回出した(2) 二回出した(1) 近所から火事おきたことがあります(7) 一、三日(7) 一週間(31) 二週間(24) 一月(3) 二月(9) 一日(9) 雨毎に入れかえる(10)

（五）近所から起きたことがあなたの家にはやけましたか？

答 一回(23) 二回(5) 近所からやけた一回(7)

その爲自宅が

南信世信

▲『目に青葉山ほとゝぎす初鰹』▲さは言え主食の値上りでびつくりさせられたのもツイ此程。▲特に今月に入つてから郵便料は上るワ、汽車賃は昂騰するワで、生活費の嵩み方は此頃の若葉の茂り方と好一對。▲此分だと初鰹の賞味どころか、差しづめ金の一文も要らぬ青葉と杜鵑とだけで我慢して、それでマア初夏を味つたことにでもせにやなるまい。▲何といつても之が敗い苦勞でオイソレと三年や四年で極樂世界になれる譯もあるまい。▲今どきドンチヤン騒をやりたがる連中なんざ頭から不逞鬱と心得べし。▲待ち焦がれた開料飲の再開もサテ蓋を開けて見た結果は如何屋が悪くなるのか、だまされた業者は惡いのか、政治烏の雌雄は大衆の判斷に任かす。▲梅雨もまだ來ぬ内から税金の取立じや企業の合理化じや金融の制限じやと鬱陶しい雲人員の整理じや人もあらうが切に百萬縣民の協力を切望して止まぬ。（M）

國保の再建に眞摯なる本縣

昨年七月國民健康保險法が改正されて以來國保の再建に眞劍なる努力がなされ現在縣下全町村の約半數が再建を了し、未實施町村にしても、本年度に於て相當數のものが立ち上ろうとしている。本縣國保再建狀況は次の如くである。

再建町村數

		縣下全町村數に對する比率	備考
(イ) 公營に移行せる町村數	九〇	四五%	保險者數にして六七%
(ロ) 組合で行う町村數	一	〇、五%	那賀郡麻生津村
(ハ) 社團法人で行う町村數	一	〇、五%	那賀郡川原村
計	九二	四六%	

國保再建事情を地域的に觀ると、伊都郡が最も活潑であつて、二十二町村の中、十七ヶ町村が公營移行を了し、就中橋本町國保病院を中核とする橋本町外六ヶ村病院經營事務組合が結成され、保險醫療の圓滑化に日夜努めている。

次に特記したいことは那賀郡野上厚生病院を中核とする野上地區十三ヶ町村事務組合及び日高郡日高病院（目下建設中）を中心とする御坊町外十二ヶ町村事務組合の組織である。

こゝに云う事務組合とは、地方自治法の定めに從つて組織された一部事務組合であつて、特別公共團体として性質を帶び、構成町村の境界を外し、危險分散の範圍をひろげ、保險經濟の確立を圖り特に直營の大病院を持つことにより醫療の圓滑を圖らんとする仕組である。

かゝる國保事業運營の仕組は全國に先駆けて本縣が行つたわけである。

厚生省では事務組制度の伸展上大いに益するところがあろうと思われる。地區民の理解と協力及び事務組合當事者の熱意を祈願して止まない。

問題は保健經濟

さて、本縣に於ける國保を歡迎する傾向が顯著になつて來たようである。

第二に保險經濟の問題である。

國保を圖るため保險診療を本實施の市町村數は、四、町村にして一〇八、であつて、その中で國保事業運營の將來を危ぶんでいる向も少くない。

これらの危懼と躊躇の主たる原因は保險醫療がうまく行くであろうかと云うこと、及保險經濟に赤字が累積して將來に甚大な患を殘しはせぬかと云うことのようである。

尤も前者は長い間に亘つて問題にされたところであるが、最近事情が著しく變つて來た。

戰後醫師の增加と家計費中、醫療費に振向けらるべき費用の實質的低下等客觀情勢の變化に因つて、病人は保險診療を必須とし、醫師は又一般の醫療費支拂能力の增大と支拂の確であろう。農漁村に於ける最近の實質的所得の低下により、支出の意外な增嵩とに依つて農漁村の經濟生活が逼迫して來たことで、かゝる際に一人當り年三百圓から四百圓の保險料を徵收することは不可能であるとする向が多い樣である。

地方財政の窮迫せる現今、國民健康保險の如き福祉事業を行うことは、機宜に適しないとする自重論もある。

國保事業は現に町村民から支拂われている醫療費の合理化を目圖とするものである。國保事業も行うことによつて醫療費の臨時的支出を經濟的支出に分散し家計の合理化により一層家計の負擔が輕くなる理窟である。現在縣民の擔稅が限界点に達しているとか六、三制實施その他焦眉の事業の山積を理由に國保事業の開始を躊躇すると云うことは正當な理由にならぬ。では國保事業を遲らしたらよいではないかとの考え方も愚かしいことである。

本年度は經濟九原則實施に伴い國民生活の耐乏も一層ひどくなるものと思われる。醫療支出の合理化と最低の國民醫療の確保とはかゝる重大時期に於てこそ必要なのである。

社會保障制度實施の胎動が何時も經濟の動搖期であることは、諸外國の例を見ても了解できる。國保は長期保險でなくて、現今の困窮時の犧牲多き醵出を以て遠き將來に備えると云うのではなく、村民より徵收した保險料はその時々の最低限度の醫療費に充當せしめる必要費であるから如何に緊要困窮の時でもその醵出を防げる理由はないわけである。

かくの如く考えると國保事業の發足を差しひかえる理由は何處にもない、縣下の未實施市町村の當事者の一考を煩したい。

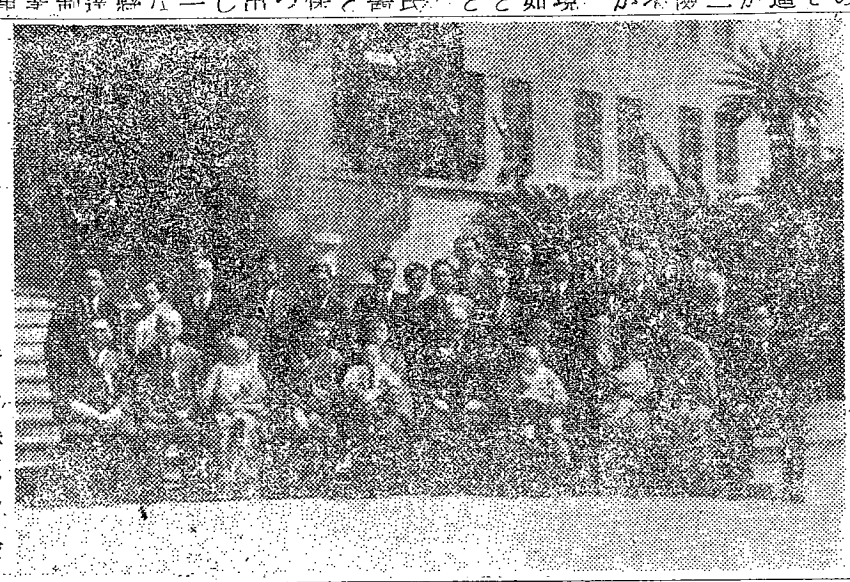

（五月五日　第一回子供の日に表彰された赤ちゃんとお母さん達、中央にこゝ笑い顔が知事さん）

◆本縣木造船事業　戰前縣下各地に散在していた百十二の造船所は戰時態勢の爲、企業合同して十一會社に統合された。紀北は海南御坊の二社となり、中央には紀州造船、紀南は一部のみの合同で八社となつたのであつた。それが終戰後夫々分散復舊して今や三十餘社となり更に增加の傾向にある。其造船能力は他府縣に比して確かに優位を占めている。

◆戰時中の造船界　或社は海軍或は陸軍の管理工場、或は監督工場となつて、上陸用舟艇、小型輪送艇を造り、或は計畫造船に參畫して百噸、百五十噸級の所謂戰時標準型船を盛に建造したものであつた。終戰後は遽に漁船や機帆船の新造或は修繕に急轉して現在に及んだので比較的早急に且容易に切り替えることが出來たのであつた。

◆認められた本邦木造船　戰時中徵用せられて中南支或は南洋各地に活躍した木造船は到る所で其優秀な性能を認めなれ、軍よりも感狀を貰つて來たものは多かつた。又軍用の各種の木造船も夫々各地に出動して貢献する所が多かつたのであつた。特に大平洋で鍛えている本縣の木船は一段と其威力を發揮した。

◆外國よりの注文殺到　果せるかな、終戰後諸外國から木造船建造の注文は殺到して來た。ソ連、中國、比島、印度、ノルエー、グワム、南米等より漁船、曳船、艀船等の商談は續々として來た。併し遺憾ながら船價、見返り品、其他各種條件の爲に契約成立は困難であつた。只ソ連とは比較的順調に進んで已に二〇〇隻を輸出して現に一〇〇隻が建造中である。

本縣でも海南と御坊の商造船所では昨年冬二隻を輸出し、更に目下各二隻を建造中で來る五月と七月に完成の豫定である。尙近く第四次の契約成立の報もあり、ノルウエーとの漁船建造の契約も成立したとの事、更に今回實施の單一爲替レートは木造船界には一層の有利となるから將來輸出船は益々有望である。

◆木造船と所要木材　其資材は勿論木材で松と杉は大体六對四の割合で他に欅、樫等の堅材も要する。總噸一噸に素材約十石を要するから、百噸船一隻建造には一千石の素材を要するわけである。（因に昔の所謂千石船は今の百噸で、お米なら千石積める、又建造には木材千石を要する）而して船体が大きくなるほど巨大な材木が要るのは當然で、百噸以上になると長さ三十尺五十尺で太さ末口で徑一尺以上の巨材がいるのである。

◆本縣の木造船用材　海に恵まれた本縣には木船の數は極めて多い。機帆船で約三〇〇隻、漁船は一〇五九七隻で、全國で確かに上位を占めている。然るに其用材たる巨木は戰時中の濫伐で殆ど涸渇して今や極めて不便な奥地に僅かに殘されている許りで、從つて其搬出もなか〳〵容易でなく到底採算が立たないから已むを得ずお隣の奈良三重或は遠く九州方面より買入れ、或は高價な大阪市場より任入れるより外はない現狀にある。

◆造船用材の保護と造林の急務　造船用材は所謂特殊材として特別に高價（公定）であるが、巨材なる爲運賃も亦特別高くつき、不便な奥地から伐り出しては引き合わない。且種々面倒な爲にあたら巨材も薪に寸斷されてしまうことが多いのは我々造船業者から見て誠に殘念なことで何とか之が對策を或は保護法を講じなければならないと思う。紀州侯の植えた和歌浦街道やこ重縣の七里御濱の松並木はやつと戰時中の造船に間に合つた位だから、造林と云つても二百年三百年後の計畫であるから、今日の經濟情勢では全く望まれないことである。斯かる遠大な長期計畫は縣營か國營でなければ出來ないことである。或は學校、神社、寺院、名所等の造林或は保護計畫を立てゝ奬勵することも、適當であろう。關東地方の田舍の邸宅には必ず欅を其周圍に植える風習が昔から有つたと見えて現に各家庭には高く聳ゆる欅の巨木を誇りとしている。之も確かに一良風である。

◆縣當局並に林業家各位に望む　海の幸に恵まれた本縣は永遠に船の活用を考えねばならぬ。船と云つても鐵船時代の來ない限り木船で進まねばならない。二十噸の小舟でアラフラ海まで眞珠採りに出かけ、或は數十噸の漁船で黑潮に流されつゝ鰹を釣る壓史を誇りとしている縣民としては永遠に木船を生命とせねばならぬ。現に大小七〇〇隻の木船は運輸に漁獲に七十里に渉る沿岸に活躍しているではないか。三十數社の造船所、二千數人の造船工は此等木船を供給しているのである。然るに其用材たる松、杉、欅等の保護と增殖とについては未だ何等對策の立つていないことは頗る遺憾とするのである。幸にも縣當局に於ては荒廢せる本縣の山野の復興を計畫されて着々其實を擧げられていることは誠に喜びに堪えないことであるが更に一歩を進めて木造船を對照とする植林計畫につき縣下林業家各位と提携のもとに大に考究せられんことを切望する。

（筆者は海南造船會社々長）

牛馬のお部屋もお掃除

行流炎腦の馬

昨年度縣下に於いては豫防注射を受けることが大切である。

本縣では來る五月二十日から三十日まで、DDT・油劑を廐に撒布することになつた。牛馬は一廐舍に1/4ガロン（六合强）。豚は一豚舍に1/61ガロン（一合五勺强）を使用して昆虫類を撲滅せねばならない。DDT・油劑は各地方事務所に準備してありますから連絡して下さい。

藥代は實費で牛馬については約一〇〇圓、豚舍には約二五圓見當です。

僅か二頭にすぎなかつた。が本年はもう現に各府縣で發病しておるから、速急に豫防注射

〝農作物病害虫に關する講習會開催について〟

農業災害補償法に基く農作物共濟事故として更に虫害を加えることは色々の情勢から察して必要となつている。且つその事故である病害は虫害とも密接な關係のある見地からこれらの災害についての認識を深めることは災害防除並びに損害評價と極めて重要なので農作物病害虫に關する講習會を開催することにした。

※五月二五日午前九時和歌山市太田農業試驗場及二七日午前九時田邊市に於いて